



**UNIVERSIDAD AGRARIA DEL ECUADOR
FACULTAD DE ECONOMÍA AGRÍCOLA
CARRERA DE ECONOMÍA AGRÍCOLA**

**TRABAJO DE TITULACIÓN COMO REQUISITO PREVIO
PARA LA OBTENCIÓN DEL TÍTULO DE
ECONOMISTA AGRÍCOLA**

**EVOLUCIÓN DEL EMPLEO EN EL SECTOR BANANERO Y SU
CONTRIBUCIÓN A LA ECONOMÍA FAMILIAR DEL CANTÓN
MILAGRO**

ERIKA DAYANA PACHECO ENCALADA

MILAGRO, ECUADOR

2022

UNIVERSIDAD AGRARIA DEL ECUADOR

FACULTAD ECONOMÍA AGRÍCOLA

CERTIFICACIÓN

El suscrito, Docente de la Universidad Agraria del Ecuador, en mi calidad de Director **CERTIFICO QUE:** he revisado el Trabajo de Titulación, denominada: **EVOLUCIÓN DEL EMPLEO EN EL SECTOR BANANERO Y SU CONTRIBUCIÓN A LA ECONOMÍA FAMILIAR DEL CANTÓN MILAGRO**, el mismo que ha sido elaborado y presentado por la estudiante **PACHECO ENCALADA ERIKA DAYANA**; quien cumple con los requisitos técnicos y legales exigidos por la Universidad Agraria del Ecuador para este tipo de estudios.

Atentamente,

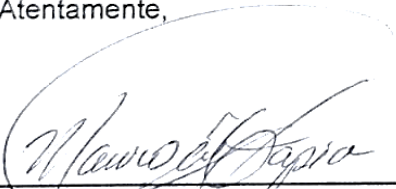

Econ. Mauro Tapia Toral MSc.

Guayaquil 26 de Octubre 2021

**UNIVERSIDAD AGRARIA DEL ECUADOR
FACULTAD DE ECONOMÍA AGRÍCOLA**

TEMA:

**"EVOLUCIÓN DEL EMPLEO EN EL SECTOR BANANERO Y SU CONTRIBUCIÓN
A LA ECONOMÍA FAMILIAR DEL CANTÓN MILAGRO"**

AUTORA:

ERIKA DAYANA PACHECO ENCALADA

TRABAJO DE TITULACIÓN

APROBADA Y PRESENTADA AL CONSEJO COMO REQUISITO
PREVIO A LA OBTENCIÓN DEL TÍTULO DE

ECONOMISTA AGRÍCOLA

TRIBUNAL DE SUSTENTACIÓN



.....
Phd. Jorge Garcia Regalado MSc..
PRESIDENTE



.....
Econ. Francisco Viera MSc.
EXAMINADOR PRINCIPAL



.....
Econ. Haydée Yulán MSc.
EXAMINADOR PRINCIPAL

AGRADECIMIENTO

Gracias Dios, por tu amor y tu misericordia que me han sostenido hasta este momento para culminar esta meta anhelada en mi vida.

Agradezco a mis Padres, Javier Pacheco e Erika Encalada por ser los pilares fundamentales, quienes me han brindado su apoyo incondicional en este proceso.

A mi amado esposo y compañero de vida Joel Peralta por ser parte importante de mi vida, gracias a su apoyo y motivación durante los momentos más difíciles de mi vida universitaria, A mi Hijo Mathias Peralta por llenar mi vida de alegría y amor quien me inspira a seguir adelante en cada momento de mi vida

Recalcando mí sincero agradecimiento al tutor del presente proyecto de investigación el Econ. Mauro Tapia MSc. por haberme compartido y guiado con sus conocimientos además de su paciencia y tiempo invertido, considero que es un excelente tutor.

A la Universidad Agraria del Ecuador ya que ha permitido lograr conocimientos indispensables para aplicarlos en mi vida profesional.

DEDICATORIA

La presente tesis está dedicada a Dios, ya que sin él no hubiera logrado concluir mi carrera.

A mis padres, Javier e Erika porque ellos siempre estuvieron a mi lado brindándome su apoyo y sus consejos para hacer de mí una mejor persona.

A mis hermanos Mayte, Misael, quienes son los que me ayudaron a cumplir mi sueño universitario y por ser parte importante de mi vida.

A mi esposo Joel y a mi Hijo Mathias por apoyarme con su amor y paciencia para realizarme profesionalmente.

RESPONSABILIDAD

La responsabilidad, derecho de la investigación, resultados, conclusiones y recomendaciones que aparecen en el presente Trabajo de Titulación corresponden exclusivamente a la Autora y los derechos académicos otorgados a la Universidad Agraria del Ecuador.

Erika Dayana Pacheco Encalada

C.I. 094074135-8

RESUMEN

El presente estudio se realizó sobre la evolución del empleo en el sector bananero y su contribución a la economía familiar, se conoce por la consulta de diversos autores que este sector durante muchos años, ha tenido muchos cambios que de cierta forma ha cambiado la manera de subsistencia de las familias que se dedican al sector del banano. El problema de la investigación se centró en estudiar la situación vulnerable a la que se enfrenta los productores de banano al tener pocos ingresos por caja de banano, también otra situación preocupante, es la llegada de nuevas personas en busca de trabajo, como el personal extranjero, que en su desesperación de conseguir ingresos, acepta que les cancelen sueldos por debajo de lo permitido en este tipo de sector, obligando al personal del lugar a que migren hacia otras localidades en busca de empleo. El marco teórico se concentró en detallar los conceptos y características de las variables de empleo y economía familiar, en conjunto con el marco legal que lo avala. La metodología que se utilizó fue de tipo cuantitativo, no experimental y de uso correlacional. Los resultados que se encontraron fue que durante los años de estudio se observó afectación en los ingresos familiares, sin embargo, en el segundo semestre del 2019 se ven afectadas las economías familiares, principalmente por los efectos generados por el confinamiento del COVID.

Palabras claves: Empleo, economía familiar, sector bananero, productos de bananos.

SUMMARY

The present study was carried out based on the evolution of employment in the banana sector and its contribution to the family economy, it is known from the consultation of various authors that this sector for many years has had many changes that in a certain way has changed the way of subsistence of the families that are dedicated to the banana sector. The research problem focused on studying the vulnerable situation faced by banana producers as they have little income per box of bananas, also another worrying situation, is the arrival of new people looking for work, such as foreign personnel, who in their desperation to get an income, accepts that they cancel salaries below those allowed in this type of sector, forcing local personnel to migrate to other locations in search of employment. The theoretical framework focused on detailing the concepts and characteristics of the employment and family economy variables, together with the legal framework that supports it. The methodology used was quantitative, non-experimental and correlational. The results that were found were that during the years of study family income was affected, however, in the second semester of 2019 family economies are affected, mainly due to the effects generated by the confinement of COVID.

Keywords: *Employment, family economy, banana sector, banana products*

ÍNDICE DE CONTENIDOS

INTRODUCCIÓN	1
Caracterización del tema.....	2
Planteamiento de la situación de la problemática	2
Justificación e importancia del tema.....	4
Delimitación del problema	5
Formulación del problema.....	5
Objetivos	5
Objetivo general	5
Objetivos específicos.	6
Hipótesis.....	6
Aporte Teórico o Conceptual:.....	6
Aplicación práctica	6
CAPITULO I	7
MARCO TEÓRICO.....	7
1.1 Estado Del Arte	7
1.2 Bases teóricas.....	12
CAPÍTULO 2	26
ASPECTOS METODOLÓGICOS.....	26
2.1. Métodos.....	26
2.2 Variables	26
2.3 Población y Muestra.....	27
2.4 Técnicas de recolección de datos	28
2.5 Estadística descriptiva e inferencial	28
2.6 Cronogramas de actividades.....	28
RESULTADOS	29
Discusión de resultados	41
Conclusiones y recomendaciones.....	45
BIBLIOGRAFÍA CITADA	46

ÍNDICE DE ANEXOS

Anexo 1.- Operacionalización de las variables.....	49
Anexo 2.- Encuesta dirigida a la población.....	50
Anexo 3.- Cronograma de Actividades	43

ÍNDICE DE TABLAS

Tabla 1.-Sexo.....	29
Tabla 2.- Edad.	30
Tabla 3.- Estudios académicos.	31
Tabla 4.- Cargas familiares.	32
Tabla 5.- Dificultades en el área laboral de las bananeras.	33
Tabla 6.- Evolución de la economía familiar en los últimos cinco años.	34
Tabla 7.- Grado de contribución del empleo del sector bananero a la economía familiar.....	35
Tabla 8.- Contribución del empleo.	36
Tabla 9.- Problemas actuales en el sector bananero.....	37
Tabla 10.- Regulación del sector del empleo de las bananeras.....	38

INTRODUCCIÓN

Hablar de las exportaciones de banano de Ecuador se remonta a la historia de la mayor parte del desarrollo del país. Esto se debe a que Ecuador se ha convertido en el primer exportador mundial de banano desde 1951, luego de que las autoridades decidieran brindar el apoyo correspondiente para su siembra, cosecha y posterior seguimiento a las exportaciones, en la mayoría del continente europeo.

Este trabajo ha llevado a diferentes sectores a convertirse en nuevos productores de esta fruta tropical, que es con diferencia uno de los mayores referentes agrícolas de nuestro país. La comercialización del banano ecuatoriano se ubica en las exportaciones no petroleras del país que generan la mayor cantidad de divisas, lo que no solo se traduce en el aporte líquido del Ecuador, sino también en una fuente regular de empleo, ya que brinda oportunidades de empleo de manera directa e indirecta, como informado por las principales revistas en su Creado en la versión en línea (LIDERES, 2016).

Según datos de la Corporación Financiera Nacional, las provincias con mayor producción de banano a nivel nacional son Los Ríos, Guayas y El Oro (CFN, 2017); al ser los principales puertos aduaneros del país, ambas Producción se sigue utilizando como punto de partida para la fruta para ser enviada a diferentes destinos, y todos ellos se han convertido en referentes nacionales e internacionales.

Bajo esta referencia en la provincia de Guayas se puede ver la producción de banano en nuestro estado y sus alrededores, debido a que en esta zona se encuentran una gran cantidad de cultivos. Cerca de 500 productores de banano en el estado han creado una fuente directa de empleo para nuestra población, no solo en Milagro, sino también en estados vecinos como Marcelino Maridueña, El Triunfo y Yaguachi.

Caracterización del tema

El estudio estuvo enfocado en determinar la cantidad de personas que se benefician laboralmente de la actividad bananera en la ciudad Milagro, debido a que no existen cifras claras unificadas de las plazas de empleo que se promueven en el cantón vinculadas a esta acción y la influencia económica que éstas representan para la sociedad.

La falta de conocimiento sobre la influencia económica que representa la producción bananera, puede desencadenar en un deterioro del interés y los aportes hacia esta actividad, la poca producción en ciertos sectores del cantón y la presencia mayoritaria de otros cultivos en la zona.

Para el desarrollo de este trabajo investigativo, se contó con el aporte de las diferentes asociaciones de bananeros existentes en el cantón Milagro; se usaron recursos autónomos para cubrir los costos de la investigación y de la misma forma se dotará de los recursos tecnológicos necesarios.

Planteamiento de la situación de la problemática

Desde hace más de 70 años el Ecuador ha generado fuentes de empleos mediante la siembra y comercialización del Banano, esto ha permitido que centenares de familias en diversas provincias logren un sustento para sus hogares. Bajo esta premisa este proyecto tiene como objetivo establecer la influencia económica del sector bananero en la economía familiar en el cantón Milagro.

Por ello es necesario establecer los diferentes factores que pueden afectar el ingreso de divisas a favor de centenares de familias de este cantón. Por ello debemos tener presentes los siguientes aspectos en el Ecuador los resultados del séptimo censo realizado en 2010 mostraron que la población rural continuó disminuyendo drásticamente debido a la migración de las zonas rurales a las

urbanas. En 2010, la población rural representaba solo el 37%, en comparación con el 51% en 1982 (IV Censo). Si esta tendencia continúa, y si no se toman las medidas correctivas necesarias, a largo plazo, Ecuador puede cambiar de un país autosuficiente a un país dependiente de productos agrícolas importados, porque no hay suficientes agricultores para producir alimentos que satisfagan las necesidades locales. Según (INEC, 2019) las pocas oportunidades laborales rentables en la agricultura familiar se están comprimiendo, lo que estimula cada vez a más personas a acudir en masa a las grandes ciudades (Quito, Guayaquil) en busca de una vida más digna.

Dentro de este contexto, en el Ecuador el agricultor recibe un precio muy bajo por caja de banano (\$2,00) cuando el precio real es de \$6.26; esto ha generado que se levanten muchos sindicatos de la actividad bananera haciendo escuchar sus quejas a organizaciones internacionales como Organización Internacional del Trabajo (OIT) pues consideran que es una violación de derecho del sector bananero (Gúzman, 2017).

Teniendo claro que el banano es una fruta que representa altos índices económicos en el país, donde el Ecuador es uno de los máximos representaciones de acuerdo FAOSTAT, Dirección de Estadísticas del año 2016. Sin embargo, no existe una igualdad en los ingresos de la economía familiar de quienes se dedican a trabajar en el sector bananero del cantón Milagro, lo cual no ha permitido una mejora calidad de vida de este grupo de personas que brindar su trabajo en la actividad bananera. Para el Estado ecuatoriano, conocer con mayor detalle factores que inciden en la calidad de vida de los trabajadores dedicados al sector bananero, permitirá conocer con mayor detalle el aporte y grado de contribución que el sector agrícola bananero provee a las familias que residen en el cantón Milagro.

Entre las causas que inciden en esta problemática esta las pocas oportunidades que tienen las personas en especial los campesinos en emplearse en la actividad bananera, debido a los altos índices de desempleo, lo cual ha dificultado un ambiente no equilibrado en su estabilidad económica-familiar.

La limitada producción de algunos productores pequeños de banano ha sido a causa del bajo nivel de escolaridad en el sector agrícola del cantón Milagro, situación que les ha limitado la posibilidad de mejorar su actividad productiva a través de financiamientos o mejoras en sus procesos productivos.

Los pequeños agricultores han optado por emigrar a otras ciudades en busca de trabajo, debido a las escasas oportunidades de emprendimiento que brindan los organismos competentes al sector productivo del país, sin embargo, es una realidad palpable que no ha permitido mantener una igualdad de ingresos de la economía familiar.

Tales problemas están afectando la calidad de vida de los campesinos y pequeños agricultores que conocen del cultivo del banano, por ello, es importante tomar cartas en el asunto, y buscar las mejores alternativas para generar trabajo y en consecuencia contribuir a la economía familiar del cantón Milagro. Siendo esta la finalidad de este estudio investigativo, para lo cual se recurrirá a diferentes fuentes de investigación y proponer alternativas que solucionen la problemática planteada.

Justificación e importancia del tema

El Sector bananero en los últimos años, ha tenido un repunte en las preferencias productivas para los agricultores del cantón Milagro, sin embargo, no supera la producción de cacao en una de las parroquias más grandes del cantón como es Mariscal Sucre, donde el cacao es cultivado en un 78% y el banano un 22% (Consejo de Participación del GAD Parroquial Rural Mariscal Sucre, 2019). Cabe mencionar que el presente estudio se extenderá a todas las parroquias rurales para determinar cuál es la fruta que más producen, que tan beneficiosa es su actividad tanto para el productor como el trabajador, si solo se dedican a una sola actividad o labor.

El propósito del estudio se fundamenta en el conocimiento científico y la investigación con los compendios relevantes de los autores asociados con el tema del estudio, que están asociados con el cumplimiento de los parámetros y directrices que permitirán obtener buenos resultados en relación a la problemática

“Desigualdades en los ingresos de la economía familiar relacionada al empleo del sector bananero en el Cantón Milagro”. La importancia de identificar los principales factores que afectan al empleo del sector bananero y su aporte a la economía familiar del agricultor milagreño.

La contribución que se recibirá en la preparación de este estudio se basa no solo en obtener una gestión adecuada sino un buen entorno laboral, por ello la importancia de concientizar y sensibilizar a los agricultores sobre las oportunidades de emprendimiento en el sector bananero. Debe tenerse en cuenta que el desarrollo de este trabajo puede servir como modelo a seguir para otros sectores productivos, con el fin de lograr mejores resultados para los pequeños agricultores de banano.

Delimitación del problema

La delimitación del presente proyecto de titulación se presenta a continuación:

Aspecto: Empleo del sector bananero y su contribución a la economía familiar del agricultor milagreño

Producto: Establecer la influencia económica actual en las familias milagreñas que laboran en el sector bananero.

Sector: Agrícola Bananero de la ciudad de Milagro.

Formulación del problema

¿De qué manera el empleo del sector bananero aporta a la economía familiar del agricultor milagreño?

Objetivos

Objetivo general

Analizar la evolución del empleo en el sector bananero y su contribución a la economía familiar del agricultor Milagro.

Objetivos específicos.

- Analizar la evolución del empleo del sector bananero en el cantón Milagro.
- Identificar la evolución de la economía familiar del agricultor en el cantón milagro.
- Determinar el grado de contribución del empleo del sector bananero a la economía familiar del agricultor milagreño.

Hipótesis

El empleo del sector bananero contribuye significativamente a la economía familiar del cantón Milagro.

Aporte Teórico o Conceptual:

Una vez concluida la investigación, se busca contribuir con datos estadísticos que reflejen la influencia económica que tiene en la actualidad, la actividad bananera en las familias milagreña vinculadas a esta labor.

Aplicación práctica

El presente proyecto de titulación servirá como base de información para el público en general, para la generación de políticas que potencialicen y protejan la producción y comercialización del banano a fin de fortalecer las fuentes de empleo del sector bananero su contribución a la economía familiar del cantón Milagro, además se contará con una herramienta que provea datos históricos acerca del comportamiento de la economía familiar y empleo en el Cantón Milagro.

CAPITULO I

MARCO TEÓRICO

1.1 Estado Del Arte

El objeto de estudio propuesto, como es el trabajo en el sector bananero y la influencia que éste tiene en la economía familiar milagreña; ha despertado en otras ocasiones la necesidad de análisis por parte de otros autores de los cuales podemos destacar lo siguiente:

El desarrollo laboral es fundamental para la sociedad y su importancia en una empresa u organización es de carácter vital; así lo manifiesta el autor en un trabajo investigativo previo realizado por (Carlos, 2018). Esa idea fomenta la importancia de los colaboradores laborales, por ello es de suma importancia la influencia que ejercen los empleadores y el ambiente laboral en sus colaboradores.

Por ello se han venido tomando diferentes correctivos para combatir la precarización en el sector agrario y exclusivamente en el sector bananero que sigue estando a la vanguardia del desarrollo económico de la población agrícola; las medidas implementadas contemplan un cambio de vida, sueldos más dignos aunque estos dependan directamente de los valores en el que se encuentre la caja de banano, así como también la afiliación a la seguridad social, la cual brinda también una mejoría al cuidado de la salud del trabajador.

Una vez analizado los diferentes factores que se ven involucrados y que se vuelven directamente indispensables en el desarrollo de la producción bananera es necesario que se fomente este tipo de producción agrícola (Vitali, 2017), por ejemplo, emite el siguiente concepto: “el sector bananero está orientado principalmente hacia el mercado exterior, debido a que se fortalece la capacidad de compra de sus trabajadores, ya que no son el eje de su demanda”. De esta manera, se crean instituciones productivas débiles, y el mejor funcionamiento y competitividad del sector depende de la disponibilidad de mano de obra flexible y móvil, y de la

producción y reproducción de actores sociales más débiles que puedan ocupar puestos cada vez más inestables. mercado laboral.

Como se mencionó anteriormente (Borja, Juan, 2016), otro factor que afecta a la industria bananera es el subempleo estructural en la agricultura ecuatoriana, que coloca a los trabajadores en una posición de desventaja en la negociación de relaciones laborales porque los medios de producción están concentrados y administrados para sostener su No tienen más remedio que aceptar mano de obra contratada. De esta manera, los empresarios bananeros recurrieron a la forma más antigua de explotación de los trabajadores, registrando diferentes formas de empleo inestable, bajos salarios, horarios de trabajo ajustados y malas condiciones laborales (bajos salarios, malos trabajos). Herramientas, etc.) y salud. En las últimas décadas, las relaciones laborales flexibles e inestables se han convertido en una de las principales características del mercado laboral. Esta situación ha tenido diversos efectos negativos sobre la estabilidad y seguridad laboral de los trabajadores.

Diferentes precedentes de investigación, como el precedente de investigación de (Vitali, 2017), que enfatiza la conexión y los efectos negativos en la salud de los trabajadores. Estos trabajos muestran cómo las condiciones de trabajo inestables se deben a la nueva forma de organización laboral, que contribuye directamente al daño a la salud de los trabajadores en diferentes sectores de actividad. Especialmente en la industria de la construcción y la industria de autopartes se han realizado investigaciones al respecto. En la industria bananera, la situación laboral inestable y el estado de salud ocupacional impactante de los trabajadores bananeros se registran en diferentes informes de (Derechos Humanos, 2002).

Los antecedentes de las investigaciones sobre este tema confirmaron la prevalencia de condiciones de vida y de trabajo inestables de sus trabajadores. Cabe destacar que Carlos Larrea y su equipo realizaron la investigación más detallada del negocio bananero del país y la realidad laboral de la industria en 1987. Desde entonces, solo se han grabado algunas obras más pequeñas. Se ha concretado en distintas estrategias patronales, como la flexibilidad cuantitativa”, también conocida

como contratos temporales indefinidos. La intervención del Estado en la economía consiste en la acumulación de respuestas de corto plazo, más que en un proyecto político que regula y estipula la forma, alcance y limitaciones de la intervención estatal en los sectores económicos. (Cepal, 2019).

(Salgado, y otros, 2016) Indica el Estado considera que es necesario realizar una serie de reformas y acciones para restablecer el equilibrio entre la producción (productores) y la comercialización (exportadores) de banano, condición que no se puede restaurar a través del mercado, porque el mecanismo de autodisciplina puede ser utilizado por ambos productores e incluso los exportadores no pueden trabajar violando las regulaciones.

Entre las principales razones de la intervención estatal tenemos:

Ignora el precio oficial de la caja de pago.

La caja de frutas se paga a través del Sistema de Pagos Interbancarios (SPI) del Banco Central del Ecuador (BCE).

Vende fruta por contrato.

Cultivos no registrados oficialmente en MAG

Según la (Organización de las Naciones Unidas para la Alimentación y la Agricultura, 2019). El impacto de estos temas aquí mencionados se manifiesta. La complejidad del proceso de producción, la crisis que suele afectar a los pequeños productores cada año, y la dificultad de vender frutas en el mercado internacional, determinan la rapidez y profundidad de este proceso. El sector económico se ve afectado. En última instancia, estos y otros problemas provocados por las actividades bananeras determinarán las características, alcances y limitaciones de la intervención estatal.

De acuerdo (FAO, 2003) Producción promedio de banano en Ecuador por tamaño de finca en 2012. El rendimiento promedio de las fincas pequeñas (menos de 30

hectáreas) fue de 28,9 toneladas por hectárea, en las fincas medianas (30 a 100 hectáreas) y las fincas grandes con 57,7 toneladas por hectárea (más de 100 hectáreas). El rendimiento promedio nacional de Ecuador en 2012 fue de 31,7 toneladas por hectárea.

En Ecuador, el promedio nacional más bajo refleja la importancia de los pequeños agricultores. El bajo rendimiento promedio de las pequeñas plantaciones en Ecuador se debe a la falta de inversión en tecnología mejorada. Parte del problema de la producción media baja es la inseguridad y la variabilidad de los ingresos de los pequeños productores, que suelen vender sus productos en el mercado al contado y se ven afectados por las fluctuaciones de los precios del mercado. Esto se debe en parte a una posición débil en las negociaciones de precios, ya que los exportadores más fuertes son más capaces de implementar cotizaciones más bajas. Cuanto más bajos son los ingresos, más ingresos, menos entusiasmo por reinvertir en tecnologías que mejoran la productividad (INEC, 2016).

Los estudios sobre la evolución de la producción de banano a lo largo de los años han demostrado que el rendimiento ha aumentado constantemente, pero disminuyó en 2012 debido a la grave infección de la enfermedad de la mancha negra. Si se compara a Ecuador con sus competidores, se puede observar que, en Costa Rica, los rendimientos han experimentado una mejora significativa en el tiempo, alcanzando el nivel más alto alrededor de 1990, luego disminuyendo en la década de 1990 y comenzando a aumentar en 2000. Fluctúa alrededor de 50 toneladas por hectárea alrededor de la media. Filipinas, otro importante exportador de banano en Asia, también ha experimentado un crecimiento constante en su producción, pero partiendo de un nivel bajo, alcanzó las 20 toneladas por hectárea en 2012. En contraste, la producción de banano de Colombia ha ido disminuyendo constantemente desde que alcanzó su punto máximo a principios de año. En la década de 1980 (alrededor de 50 toneladas por hectárea), se redujo a 25 toneladas por hectárea en 2012. (Elbehri, Calberto, & Staver, 2017).

El banano sigue siendo uno de los principales productos de exportación del país. El desempeño en 2012-2015 fue mejor que en 2016. Los últimos datos comerciales nos permiten esperar un mejor desempeño en 2017. En vista de sus grandes importaciones, el banano continúa ocupando la principal fuente de ingresos en divisas del país, además de contribuir a la vitalidad de toda la economía. (Ekos, 2017).

El Banco Central del Ecuador proporciona estimaciones a nivel sectorial, así como estimaciones de actividades en las cuentas nacionales. Esto nos permite comprender el volumen y la evolución del PIB producido por banano, café y cacao. Según estos datos, el PIB de estas actividades en 2016 fue de US \$ 2.313 millones y la tasa de participación fue del 1.8%. Principales actividades, como precio, calidad del producto, marketing, etc., generan bajo valor agregado, lo que se refleja en esta participación (AEBE, 2017).

En términos de crecimiento, las actividades han fluctuado, principalmente debido a las fluctuaciones en los mercados externos. Esto conduce a un crecimiento desigual del PIB causado por las actividades. Después de tres años de crecimiento (de 2013 a 2015), cayó un -2,5% en 2016. Como actividad colectiva, los resultados del café y el cacao también afectaron esta caída, especialmente porque la caída de las exportaciones fue mayor que la del banano de 2016. PIB producido por banano, café y cacao (millones de dólares) (AEBE, 2017).

Si bien aún no se han atendido las previsiones oficiales a nivel de actividad, en lo que a banano se refiere, 2017 ha tenido un mejor desempeño respecto a 2016, por lo que se espera que el desempeño a nivel de actividad económica sea mejor. En términos de comercio exterior, el valor de las exportaciones de banano en 2016 fue de US \$ 2.73416 millones, lo que representó una disminución de -2.63% en comparación con 2015 luego de un aumento en el mismo período de 2012 a 2015. En 2017, a julio, la exportación de este producto aumentó un 16,54% respecto al mismo período del año anterior. En el comercio exterior, el banano sigue siendo un producto destacado.

Esta es la razón por la cual el peso del producto en el volumen total de exportación ha aumentado desde 2013. En 2016, su peso era del 16,3%, y hasta julio de 2017, el porcentaje era del 17,2%. Si la misma relación se basa en productos primarios distintos del petróleo, la proporción de bananos bajará del 47,1% en 2009 al 30,4% en 2014. Esto se debe al aumento de las exportaciones de camarón durante este período. Esta proporción fue del 35% en 2016 y del 37,2% en 2017 (hasta julio). En cualquier caso, la exportación y participación del producto repuntó (AEBE, 2017).

Según (Carrillo, 2018) se menciona que, según estadísticas publicadas en 2017, el 95,6% de la producción bananera se concentra en la economía familiar y la economía masiva solidaria, lo que demuestra la importancia de esta actividad para la economía ecuatoriana. Desde la década de 1950 ha sido una importante fuente de divisas, por lo que es importante identificar las debilidades que dificultan la autorización de los productos ecuatorianos en el mercado mundial.

En el proceso de desarrollo económico de los hogares en el sector bananero, es muy importante evaluar el avance y la competitividad del sector; como se mencionó anteriormente (Vilema, 2014): “Analizar el mecanismo que hace que el país venda banano más barato y lo haga menos efectivo para la producción de banano. Quienes sean rentables, mantengan su trabajo, todos saldrán ganando”. Por lo tanto, esta investigación brindará un valor agregado a los productores de banano, quienes verán una interesante guía de negocios bananeros y el aporte de esta fruta al mejoramiento de la economía de los hogares ecuatorianos.

1.2 Bases teóricas

1.2.1 El papel del Estado en la economía

El papel del Estado en la economía de un país es crucial, porque como ente regulador, tiene como objetivo lograr la correcta y justa redistribución de los recursos para buscar el normal funcionamiento del mercado. (López, 2015).

Los mercados no siempre operan con éxito, por lo que el Estado debe ejercer influencia para tratar de mejorar sus operaciones y corregir desequilibrios e ineficiencias. La forma en que interviene el Estado es a través del pago de pensiones (seguridad social), tributación y política monetaria. De acuerdo con las características básicas que asume la intervención económica del Estado, podemos determinar los principales objetivos del plan económico. (Guinard, 2017), de igual manera expone los siguientes objetivos:

La planificación económica se manifiesta como una especie de actividad nacional, su principal objetivo es concentrar una participación temporal amplia y diversa en la economía acumulada del país, determinando así el crecimiento sustantivo de las instituciones estatales y este aumento de complejidad. Por ello, se necesita un marco que dé sentido a esta estructura estatal, de modo que el propósito y el fin de esta intervención sean compatibles. Sirve como complemento del mercado para asegurar condiciones de equilibrio, de modo que sea posible el uso racional de los recursos productivos.

Deben realizarse esfuerzos para paliar el impacto negativo de la distribución polarizada de los factores de producción e ingresos, y proporcionar un desarrollo estable para la región y la sociedad. La planificación económica no es solo responsabilidad del Estado, las instituciones del sector privado también la utilizan para reducir el rango de incertidumbre de los resultados de las inversiones.

1.2.2 La Etapa Bananera.

Desde 1948, la deslumbrante fiebre del banano ha cambiado enormemente la economía y la sociedad de Ecuador. A diferencia del período cacaotero, la distribución de la tierra no estaba tan concentrada, lo que resultó en unas 3.000 propiedades de diferentes tamaños, entre las que se encontraba un gran derecho de expansión media, que se formó por la rápida expansión de las fronteras agrícolas costeras hasta casi el agotamiento. Producción Relaciones Fue asalariado desde el principio, y el carácter intensivo en mano de obra de los cultivos promovió la

consolidación de un gran proletariado agrícola, que alcanzó aproximadamente 100.000 en 1965.

La expansión del banano en las zonas costeras llevó a la gente a emigrar de Sierra Leona, lo que cambió significativamente la estructura demográfica del país y dio como resultado un equilibrio de la población con Sierra Leona. Los eslabones productivos de las ramas bananeras y el consumo de los trabajadores han impulsado la aceleración de la urbanización costera, que se caracteriza por el desarrollo acelerado de ciudades pequeñas y medianas como Machala, Santo Domingo, Quevedo y Santa Rosa. El estado apoya este proceso mediante la construcción de infraestructura vial y portuaria, brindando crédito y asistencia técnica a los productores y brindando diversos servicios.

Sin embargo, en el caso del banano, con la importante difusión social de las ganancias del crecimiento, la estructura de apropiación social excedente aún está fuertemente concentrada en manos de un pequeño grupo de empresas exportadoras. Para 1964, estas empresas habían ganado aproximadamente el 30% de la participación del país. Valor añadido. Valor, mientras que 3.000 productores asignaron el 10% y 100.000 trabajadores asignaron el 45%. Entre las empresas exportadoras se destacó una empresa nacional (Exportadora Bananera Noboa) y una multinacional bananera norteamericana (Standard Fruit, United Brands y posteriormente Del Monte). La participación conjunta de estas empresas representa la gran mayoría de las exportaciones del país.

A pesar del importante crecimiento económico, la expansión de la clase media, la consolidación del país y la urbanización acelerada desde 1948, las condiciones de vida de los ecuatorianos siguen siendo cruciales. Según el censo de 1974, la tasa de analfabetismo de la población mayor de 10 años era del 23,7%, mientras que en las zonas rurales esta cifra alcanzaba el 35,2%. El 80% de los hogares del país carecen de agua potable, el 62% no tiene alcantarillado y el 59% no tiene electricidad. Las cifras correspondientes para las zonas rurales son 97%, 91% y 98%. Según el comité

de planificación de la época, la concentración de los ingresos personales era muy alta y el coeficiente de Gini en 1972 era de 0,65.

En 1965, la estrategia de la multinacional bananera para combatir la enfermedad de Panamá cambió, introduciendo variedades resistentes a Cavendish más adaptadas a las condiciones de las plantaciones en Centroamérica. Como resultado, Ecuador perdió su importante ventaja comparativa y el poder adquisitivo de las exportaciones de frutas comenzó a declinar, poniendo fin al boom bananero. (Larrea Maldonado, 2012).

1.2.3 La cadena de comercialización del banano en un esquema de comercio justo

Costos de producción

El costo de producción de banano bajo el Programa Comercio Justo es de US \$ 6,25 por caja de 18,5 kg de fruta, el productor cobra US \$ 7 por caja y la ganancia es de US \$ 0,75. En el esquema de comercio convencional, el costo de producción es de US \$ 4,80 por caja y el precio que se paga al productor es de US \$ 5,50, lo que deja una ganancia de US \$ 0,70 para el productor. Cabe mencionar que los productores que comercialicen en el sistema alternativo recibirán ingresos adicionales de las comercializadoras al final del año, con el objetivo de que estos recursos fortalezcan la organización e inviertan en proyectos sociales, ambientales y de salud. Estos beneficios no existen en los sistemas comerciales tradicionales.

En este sentido, UROCAL (Coastal Farmers Organization Alliance) recibió US \$ 200,940 de la Organización del Nuevo Mundo en 2013 para implementar este concepto (Borja, Juan, 2016). Esto muestra que el mecanismo de producción de banano desde la siembra hasta la cosecha se está mejorando para brindar a los agricultores mejores oportunidades de empleo.

Insumos

Las prácticas agrícolas de los productores relacionadas con el comercio justo son beneficiosas para el medio ambiente y la salud humana. Se basan en reducir el uso de insumos químicos, reduciendo así los costos de producción. El rendimiento medio de los agricultores de comercio justo es de 1.400 cajas / ha / año, mientras que el rendimiento medio de los productores tradicionales es de 1.800 cajas / ha / año. La diferencia de productividad está relacionada con el hecho de que la agricultura tradicional se basa en el uso extensivo de insumos químicos, lo que genera problemas ambientales y de salud. Para los agricultores que participan en el comercio tradicional, la compra de insumos representó el 25% del costo total de producción, mientras que, para los productores de comercio justo, esta proporción fue solo del 19%.

Según datos del Banco Mundial (2013), entre 2008 y 2013, el precio de una tonelada métrica de urea, principal fertilizante utilizado en el cultivo del banano, subió de 250 a 340 dólares (36%), mientras que el precio del banano para el mismo período pasó de US \$ 860 a US \$ 881 (2,44%). Considerando únicamente el aumento del precio de la urea, este es el insumo básico para la producción de banano. En comparación con el precio del banano, la teoría del deterioro de los términos de intercambio parece confirmada. Sin embargo, las reglas de confirmación son necesarias para el comportamiento de otros insumos importados necesarios para producir frutas Realizar una investigación detallada.

Esto confirma la importancia del comercio bananero, en el que los productores de urea y otras empresas públicas o privadas forman alianzas, la multinacional AGRIMUM INC., Con sede en Canadá, y REPSOL, de capital español, son las más importantes del mercado internacional. (Yáñez Sarmiento & Capa Benítez, 2016).

Mano de obra

Las pequeñas AUP con una superficie de 5 hectáreas y relacionadas con el comercio justo pueden crear de 1,1 a 1,2 puestos de trabajo por hectárea, mientras que las grandes empresas relacionadas con el comercio tradicional (producidas en

áreas superiores a 200 hectáreas) solo emplean de 0,55 a 1,2 puestos de trabajo. 0,6 trabajadores / ha. En el caso de los agricultores relacionados con el comercio justo, la mano de obra representa el 19% del costo total de producción, o US \$ 8.760, mientras que entre los agricultores tradicionales, la mano de obra representa el 54% de los Estados Unidos. Costo total de producción 8640 USD (Salcedo & Gúzman, 2014).

Esto confirma la importancia de mejorar el proceso de producción del banano, lo que es más importante, las grandes empresas brindan mejores condiciones de trabajo, los trabajadores tienen mejores oportunidades de vida y, lo más importante, sus esfuerzos han sido recompensados.

Comercialización

El proceso de comercialización para los agricultores que participan en el Programa de Comercio Justo del Banano comienza con la recolección de la fruta en las instalaciones de la asociación de productores, donde la fruta se empaca y se coloca en contenedores que serán enviados al puerto marítimo. La organización asociada con el proceso es entonces responsable del envío, maduración y entrega a las tiendas de comercio justo en el país de destino. Finalmente, las tiendas de comercio justo venden productos a los consumidores, que es el último eslabón de la cadena. En el caso del comercio tradicional, la cadena es más larga porque los intermediarios se encargan de la exportación de frutas. El número de exportadores es pequeño, lo que les permite decidir pagar a los productores por debajo del precio oficial. Opiniones finales y sugerencias sobre políticas públicas (Borja, Juan, 2016).

Con base en el potencial y las limitaciones del comercio justo de banano, tomemos como ejemplo a un pequeño productor de Ecuador. Con base en las normas legales y la realidad descrita en este artículo, se formulan las siguientes recomendaciones: Si bien es necesario promover la organización de los pequeños y medianos agricultores como estrategia para promover su participación en el plan comercial, dicha participación se puede promover de las siguientes formas: Fortalecimiento de la

Coordinadora de Comercio Justo Ecuatoriano. En el contexto de cambios en la matriz productiva y fortalecimiento del comercio justo, es oportuno crear empresas estatales que tengan como objetivo producir insumos de uso general para reducir las importaciones, como se muestra en este estudio, que representan una parte importante del total del costo de producción (Borja, 2016).

Esto confirma la importancia de llegar a un acuerdo con las universidades sobre el desarrollo de tecnologías de producción más limpia adecuadas a las condiciones locales, lo que ayudará en gran medida a aumentar la productividad y reducir la dependencia de los productores de insumos comerciales convencionales.

1.2.4 Modelo Económico Industrial en el Ecuador

La producción bananera del país permite llevar a cabo un débil proceso de industrialización bajo la guía de los lineamientos recomendados por el Consejo Latinoamericano de Investigaciones Económicas, y erradicar el modelo agroexportador de productos primarios que hemos mantenido desde la independencia; promover la modernización económica. a través de la demanda interna en la medida de lo posible, convertirlo en un creador de alta empleabilidad y valor añadido.

El modelo de desarrollo adoptado por Ecuador desde 1950 ha aceptado las recomendaciones de la CEPAL, que establece que el rol central del Estado es brindar servicios públicos, ejecutar proyectos de infraestructura y otras tareas necesarias para la creación de superestructuras industriales. Se considera indispensable para el desarrollo.

No cabe duda de que el modelo de industrialización por sustitución de importaciones ha conformado un contrato implícito de "modernización social" entre trabajadores, empresarios y políticos, porque puede llegar a un acuerdo sobre un conjunto de instrumentos proteccionistas y convertirse en la primera política nacional; Progreso y desarrollo; personas Creo que esta es la mejor opción para superar el subdesarrollo.

Este proceso se interrumpió abruptamente en 1982, cuando Ecuador no pudo pagar su deuda externa y se vio obligado a dejar de pagar. Este año, la balanza de pagos volvió a ser negativa, el déficit presupuestario y las reservas de divisas internacionales se redujeron en más de 300 millones de dólares. Debido al agotamiento del modelo ISI, las políticas económicas han sufrido cambios fundamentales y se han adoptado nuevos modelos de desarrollo, cambios que comenzaron con el llamado plan de ajuste estructural, que tiene como objetivo restablecer el equilibrio macroeconómico, que se considera un requisito. Lo principal es buscar el progreso económico y social.

La modernización se lleva a cabo mediante profundas reformas estructurales, con el objetivo de reducir el papel del Estado, especialmente en los proveedores directos de bienes y servicios, desregular el mercado y abrir la economía al comercio y las finanzas internacionales. Este período se caracterizó por una crisis financiera sin precedentes en el país, que afectó directamente a la producción, industria, servicios y extracción de materias primas; un siglo, que finalmente condujo a la completa quiebra del sistema financiero.

No hay duda de que la economía ecuatoriana se encuentra en una profunda crisis, y una de las señales más evidentes en el mercado es la pérdida de la función monetaria, por lo que las entidades económicas prefieren el dólar estadounidense, y el dólar estadounidense está desapareciendo poco a poco. La dolarización del país. En marzo de 1999, para evitar la fuga de capitales, se ordenó la implementación de un feriado bancario, pero aún existían conflictos sociales, políticos y económicos, y los estallidos sociales continuaron extendiéndose. Mahuad Witt). Mantener el plan monetario dolarizado como otra forma de controlar la crisis. Han pasado ocho años y este modelo de moneda no ha logrado resolver los principales problemas, ni tampoco las necesidades sociales más urgentes del país, por lo que no podemos concluir que se hayan producido grandes cambios, ni podemos estar seguros de que estamos en el camino del desarrollo.

Ante los errores de mejorar la economía del país, el país debe sobrevivir y aumentar la eficiencia en el mundo actual de acuerdo con las normas sociales, políticas y económicas vigentes, lo que requiere reformas políticas, económicas y sociales. Instrumento; una herramienta que equilibra y representa a la sociedad, por un lado, y puede organizar, regular y confrontar por el otro, no por hostilidad, sino para defender y proteger los diversos intereses de nuestro pueblo. Si el efecto no es bueno, el sector más desatendido no participará del crecimiento económico. La justicia social es un requisito insustituible, y es el punto de apoyo básico y muy importante para cualquier proyecto de transformación, reforma y estabilización. (Martín Mayoral, 2009).

Esto confirma la importancia de seguir mejorando los beneficios de los sectores más vulnerables, en este caso, el sector bananero aún no ha brindado las mejores condiciones laborales relacionadas con el pago de la mano de obra, lo que afecta la economía de los pequeños agricultores. Están ansiosos por salir adelante y se han trasladado a la ciudad.

Según (Casanova & Zuaznabar, 2017) Entre los logros de los modelos industriales aplicados en la última década, resumiendo los aspectos más relevantes del proceso, se destacan los siguientes:

1. Políticas estratégicas, una vida mejor, orientadas a áreas clave de logro, política, economía, sociedad y cuidado del medio ambiente, además de estimular el desarrollo de la educación, la ciencia, la tecnología y la innovación, cambiando las bases del modelo nacional, y incorporando sectores menos populares a la sociedad y la economía.

2. La forma de manejar la política y orientar los procedimientos administrativos ha cambiado, manteniendo un contacto a largo plazo con la gente, manteniendo una transparencia y retroalimentación continua sobre el trabajo realizado por el gobierno, y una clara rendición de cuentas por el uso de los recursos nacionales. Por ejemplo, la conferencia ministerial itinerante proporciona información sobre las actividades del

presidente esta semana a través de una región del país todos los viernes y el discurso del presidente el sábado.

3. En el ámbito económico, a partir de los requerimientos de soberanía de importantes recursos naturales y petroleros, se ha redistribuido el poder que beneficia a la mayoría de las personas y se ha formulado el proceso de renegociación de la deuda externa, revirtiendo las desfavorables condiciones pactadas. Al mismo tiempo, el país se ha transformado, comienza la clave de la estructura productiva subdesarrollada, el cambio en la matriz productiva.

4. La desfavorable situación de bajos precios del petróleo y la apreciación del dólar estadounidense (que influye en la competitividad de las exportaciones ecuatorianas en la economía dolarizada, afectando los ingresos externos) se enfrenta a políticas arancelarias eficaces y al uso de salvaguardias legales. Enfrentando serios problemas de balanza de pagos.

5. También se han obtenido diversas fuentes de financiamiento externo. Se puede decir que el grado de impacto macroeconómico casi no tiene impacto en el funcionamiento diario de la economía. Considerando el grado de impacto externo, su mercado interno no ha alcanzado el nivel esperado de la inflación. Choque. Sin un plan de paquete, sin ajustes de política, la tasa de desempleo ha aumentado en menos de un punto porcentual

1.3 Marco legal

Para el sector bananero los entes reguladores son el Ministerio de Agricultura, Acuicultura y Pesca, Ley Orgánica del Régimen de la Soberanía Alimentaria, Agrocalidad, entre otras.

El Registro Oficial 499 del Reglamento a la ley para estimular y comercializar el banano indica en su artículo 2

“De los precios mínimos de sustentación y precios mínimos referenciales F. O. B.

1.3.1 Art. 2. Análisis y fijación de precios mínimos de sustentación precios referenciales F. O. B.- “Para efecto de evitar distorsiones en los precios mínimos de sustentación, tanto el análisis como su fijación, serán calculados sobre las libras de banano, plátano y otras musáceas afines (orito, morado, entre otros) destinadas a la exportación, contenidas en la caja y en dólares de los Estados Unidos de Norteamérica” (Registro Oficial N° 382, 2018).

La creación y/o eliminación de los distintos tipos de cajas de banano, plátano (barraganete) y otras musáceas afines destinadas a la exportación, será autorizada por el ministerio, de acuerdo a demanda de los distintos mercados, previo a un análisis técnico. Si una persona sea esta natural o jurídica desea exportar una caja de banano, con menor o mayor peso a las establecidas, dicha exportación deberá ser autorizada previamente por el Ministerio Agricultura Ganadería Acuicultura Pesca, y se fijara el precio por libra.

1.3.2. Art. 3.- Mesa de negociación para establecer el precio mínimo de sustentación y el precio mínimo referencial F. O. B.

La mesa de negociación estará conformada de la siguiente forma:

1. El ministro o su delegado, quien la presidirá.
2. Cinco representantes de los productores bananeros que posean plantaciones bananeras debidamente registradas en el Ministerio.
3. Cinco representantes de las compañías exportadoras debidamente registradas en el Ministerio.

La forma de designación de los representantes a los que se refieren los números 2 y 3 del presente artículo, será la que se establezca en el correspondiente instructivo que para el efecto expedirá el Ministerio (Ministerio de Agricultura y Ganadería, 2018).

El ministro o su delegado, convocará en la primera semana del mes de noviembre de cada año, a las reuniones de la mesa de negociación para la fijación de los precios mínimos de sustentación de los distintos tipos de cajas de banano, plátano (barraganete) y otras musáceas afines destinadas a la exportación, que el exportador deberá pagar al productor, así como también el precio referencial F.O.B. a declarar por parte de los exportadores. La mesa de negociación también podrá ser convocada a petición de una de las partes siempre que se haya modificado sustancialmente el costo de producción promedio nacional de los distintos tipos de cajas o si existiera alguna otra circunstancia justificada que lo amerite (Ministerio de Agricultura y Ganadería, 2018).

Los representantes de los productores y los representantes de los exportadores, previa a la reunión de la mesa de negociación, deberán enviar por escrito al Ministro o al delegado designado, en la segunda semana de octubre de cada año, su propuesta de análisis de costos de producción contablemente sustentados, de las distintas zonas productoras a nivel nacional; así como también, un detalle de los gastos de exportación, en los que el exportador incurre contablemente sustentado y se hará constar en actas de sesión dichas entregas, al igual que las resoluciones acordadas que tendrán el carácter de recomendación al Ministerio (Ministerio de Agricultura y Ganadería, 2018).

Estos costos de producción promedio nacional recibidos, serán revisados y analizados técnicamente por el Ministerio, para lo cual este remitirá el documento final de los costos de producción promedio nacional a los miembros de la mesa de negociación para que, sobre la base de costos establezcan de mutuo acuerdo la utilidad razonable para el banano, plátano (barraganete) y otras musáceas afines destinadas a la exportación. De ser necesario, los miembros de la mesa de negociación podrán formar una Comisión de Costos que estará integrada por dos representantes de los productores y dos representantes de los exportadores que formen parte de la mesa de negociación. En el caso de que la mesa no llegue a consensos, el ministerio realizará un análisis técnico de los costos de producción de

las distintas zonas productoras a nivel nacional y de los diferentes tipos de productores, con la finalidad de establecer un costo promedio de producción a nivel nacional; así como también un detalle de los gastos de exportación que el exportador incurre contablemente sustentado (Ministerio de Agricultura y Ganadería, 2018).

El Ministro luego de recibida la recomendación acordada por parte de la mesa de negociación, o en caso de que la mesa de negociación no haya llegado a consensos, fijará los precios mínimos de sustentación y precios referenciales F.O.B. de los diferentes tipos de cajas de banano, plátano (barraganete) y otras musáceas afines destinadas a la exportación, mediante acuerdo ministerial en un plazo de 7 días una vez recibida el acta de la mesa de negociación (Ministerio de Agricultura y Ganadería, 2018).

1.3.3 De los productores, comercializadores y exportadores de banano

Art. 4.- Obligaciones del productor. - Son obligaciones del productor las siguientes:

1. “Registrarse y actualizar su registro en el Ministerio; actualización que se efectuará desde el período comprendido del 2 de enero hasta el 31 de diciembre de cada cinco años, luego de lo cual se le entregará el certificado correspondiente. En caso de incumplimiento de esta obligación estará impedido de vender su fruta. Los requisitos y el plazo del registro en el Ministerio serán establecidos en el correspondiente instructivo que para el efecto se expedirá”.

2. Comunicar al Ministerio, lo siguiente:

2.1 La Transferencia del dominio y/o del usufructo de las plantaciones a terceros.

2.2 El cambio de cultivo agrícola en su plantación bananera diferente al de plátano (barraganete) u otras musáceas afines.

3. Cumplir estrictamente con el Reglamento de Saneamiento Ambiental Bananero, en lo concerniente a su área.

4. Firmar contratos de compra venta de la fruta con el exportador, cumplir con el mismo y hacerlo cumplir a través de las normas, procedimientos y autoridades competentes” (FAO, 2017)

CAPÍTULO 2

ASPECTOS METODOLÓGICOS

2.1. Métodos

La metodología propuesta para la siguiente investigación, es de tipo cuantitativo aplicando el uso de la matriz de correlación. Se realiza el análisis de las variables que son el empleo del sector bananero, Producción del sector bananero, Economía familiar.

La investigación a realizar es No experimental y de uso correlacional.

Tipo Cuantitativo. - Utiliza la recolección de las variables para analizar su evolución, a través de las mediciones del análisis de la matriz de correlación. Para medir su evolución. busca especificar el comportamiento de las propiedades, características y rasgos importantes del empleo en el sector bananero y su contribución en la economía familiar, así también se realiza una encuesta para identificar su situación actual.

2.2 Variables

2.2.1 Variable independiente

- Empleo del Sector Bananero
- Producción del Sector Bananero

2.2.2 Variable dependiente

- Economía Familiar

2.2.3 OPERACIONALIZACIÓN DE LAS VARIABLES

Ver Anexos 1

2.3 Población y Muestra.

La población incluye la integración de personas o la integración de cosas con las mismas características en la investigación. El autor debe estudiar qué características deben poseerse para ser considerada una población de manera similar. Asimismo, para la investigación se debe seleccionar una muestra representativa para realizar la investigación sobre una parte de la población, ya que es imposible trabajar con toda la población por falta de recursos o tiempo. (Sampieri, 2014)

Según los resultados del último censo de 2010, la población del Cantón Milagro es de 199,835. Los sujetos de este estudio son residentes y en los que su mayoría se dedica a las labores de campo en las bananeras, se cree que la muestra utiliza tipo probabilísticos, incluyendo los residentes que los investigadores esperan incluir, y será un total de 371 personas. Se realizó una selección aleatoria de los elementos de la muestra a ser investigados.

Fórmula: Cuando la población es finita y se conoce con certeza su tamaño donde:

n: tamaño de la muestra.

N: tamaño de la población

p: posibilidad de que ocurra un evento, $p = 0,5$

q: posibilidad de no ocurrencia de un evento, $q = 0,5$

E: error, se considera el 5%; $E = 0,05$

Z: nivel de confianza, que para el 95%, $Z = 1,96$

Reemplazando tenemos:

Para calcular la muestra tomaremos como universo de la población que cuentan con poder el poder de innovar, comercializan en el mercado, a los cuales se les aplicara el instrumento investigativo conocido con el nombre de Encuesta.

$$n = \frac{Npq}{\frac{(N-1)E^2}{z^2} + pq} \quad n = \frac{(199.835)(0,5)(0,5)}{\frac{(199.835-1)(0,05)^2}{(1,96)^2} + (0,5)(0,5)} \quad n = \frac{2.724,50}{7.34}$$
$$n = 371$$

2.4 Técnicas de recolección de datos

Se realizará el trabajo con técnicas de recolección de datos como encuestas, tomando como referencia los datos estadísticos de la MAG, PIB e INEC y pobladores del cantón (Ver Anexo 2)

2.5 Estadística descriptiva e inferencial

Se realiza un análisis de los resultados y fueron mostrados mediante:

- Tablas.
- Gráficos.

2.6 Cronogramas de actividades

Para la realización del presente estudio se proyectó un cronograma de inicio, desarrollo y finalización en los cuales se especifican cada una de las actividades elaboradas durante cada uno de los procesos (Ver Tabla 3 ubicado en Anexos).

RESULTADOS

Una vez realizada la encuesta se obtuvo la siguiente información:

PREGUNTA 1.- Sexo

Tabla 1.-Sexo.

ALTERNATIVAS	FRECUENCIA	PORCENTAJE
Masculino	194	56%
Femenino	177	44%
TOTAL	371	100%

Nota: Resultados tomados de la encuesta elaborado por la autora.

Gráfico 1.- Género.

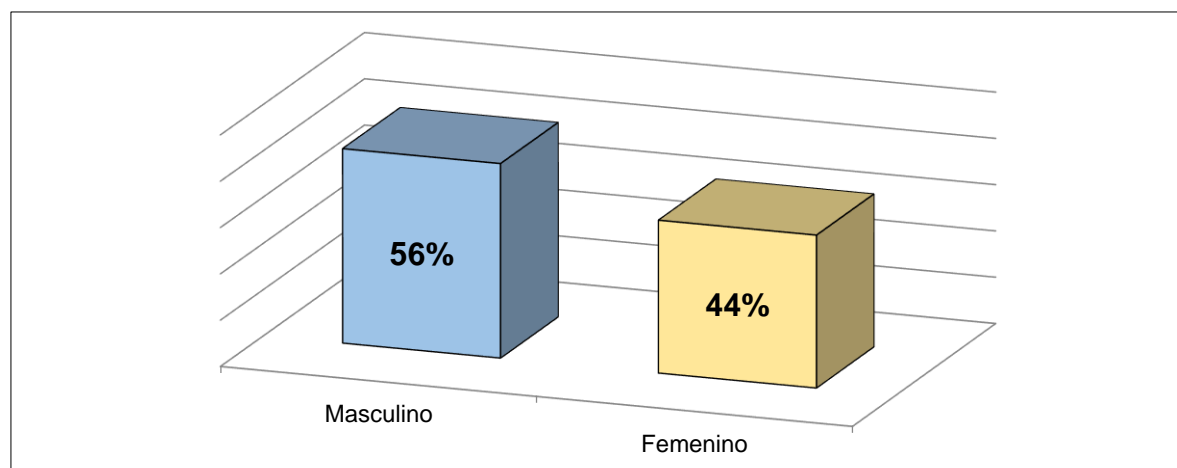

Resultados tomados de la encuesta elaborado por la autora.

De acuerdo al gráfico 1.- Sobre el género, el 56% pertenecen al sexo masculino y el 44% pertenecen al sexo femenino. En el área del sector bananero, el trabajo lo pueden realizar tanto varones como mujeres para las diferentes labores del trabajo este sector mantiene una equidad de género ya que ambos pueden realizar algunas labores similares.

PREGUNTA 2.- Edad.

Tabla 2.- Edad.

ALTERNATIVAS	FRECUENCIA	PORCENTAJE
20 - 25 años	120	27%
26 - 30 años	94	24%
31 - 35 años	66	15%
36 - 40 años	55	13%
41 - 45 años	18	11%
46 años en adelante	18	11%
TOTAL	371	100%

Nota: Resultados tomados de la encuesta elaborado por la autora.

Gráfico 2.- Edad.

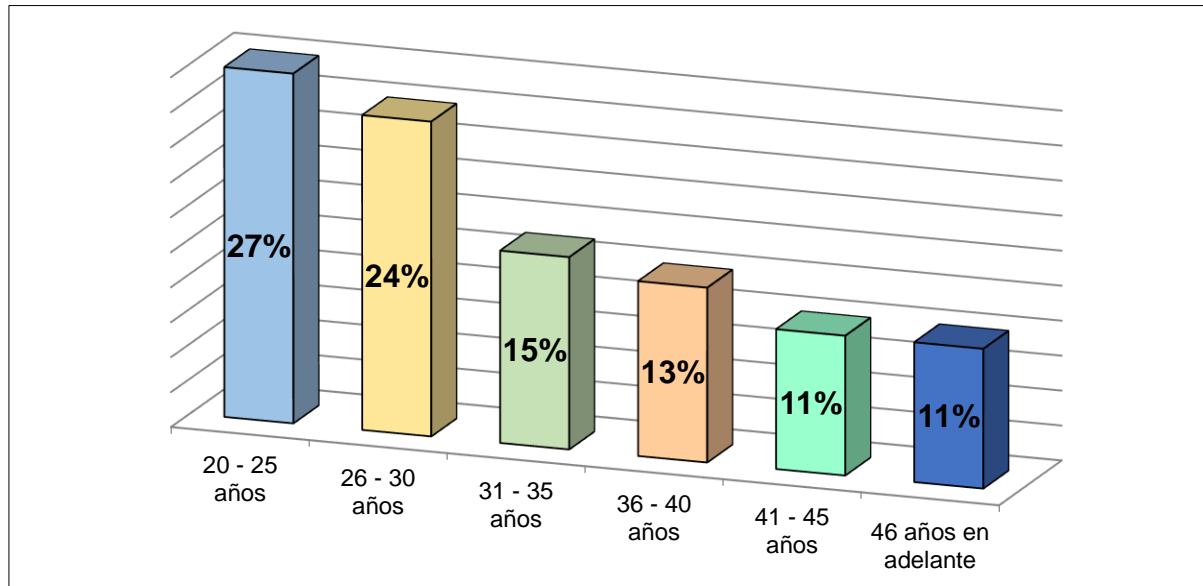

Nota: Resultados tomados de la encuesta elaborado por la autora.

De acuerdo al gráfico 2.- La edad de 20 a 25 años tiene el mayor porcentaje, el 24% tiene 26 a 30 años, el 15% tiene edades entre 31 a 35 años, el 13% tiene edades de 36 a 40 años, el 11% tiene 41 a 46 años en adelante. Se puede apreciar que las personas que más buscan este trabajo son los jóvenes en busca de un ingreso familiar debido que este trabajo no necesita experiencia laboral, ni referencias como en otros trabajos lo piden para poder trabajar es un trabajo más accesible para todos.

PREGUNTA 3.- Estudios académicos.

Tabla 3.- Estudios académicos.

ALTERNATIVAS	FRECUENCIA	PORCENTAJE
Primaria	195	59%
Secundaria	115	29%
Pregrado	61	12%
Postgrado	0	0%
TOTAL	371	100%

Nota: Resultados tomados de la encuesta elaborado por la autora.

Gráfico 3.- Estudios académicos.

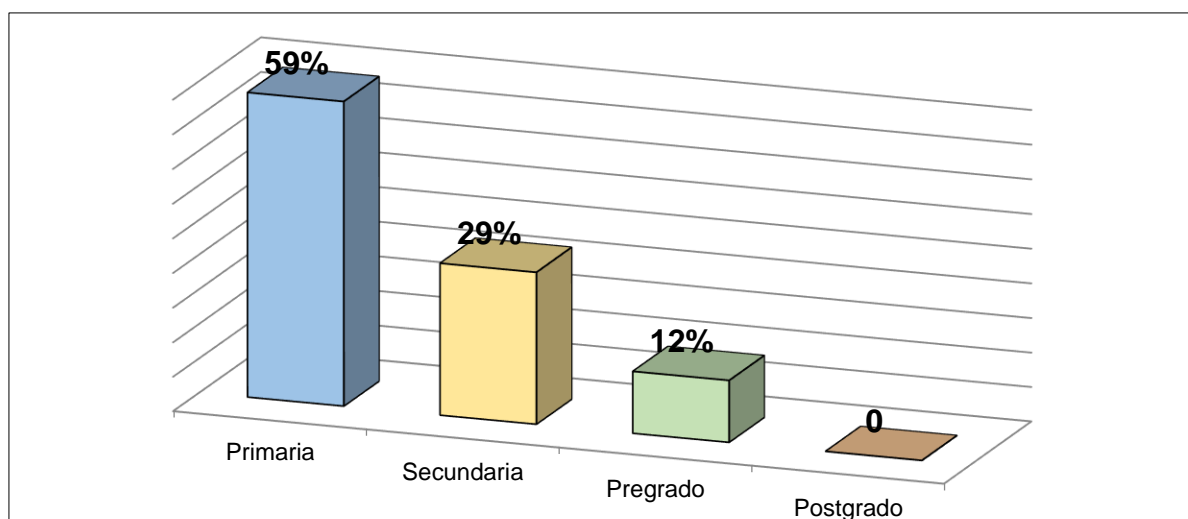

Nota: Resultados tomados de la encuesta elaborado por la autora.

De acuerdo al gráfico 3.-El 59% de personas ha terminado la primaria, el 29% ha culminado la secundaria, el 12% se encuentra en pregrado.

Observamos que la mayoría de personas tienen terminados sus estudios de primaria, secundaria y título universitario, pero se dedican a las diferentes labores de una bananera debido a la falta de plazas de empleo en otros sectores se ven en la necesidad de buscar este trabajo.

PREGUNTA 4.- ¿En los últimos 5 años, usted tiene cargas familiares directas que dependen de su trabajo?

Tabla 4.- Cargas familiares.

ALTERNATIVAS	FRECUENCIA	PORCENTAJE
1 carga familiar	55	12%
2 cargas familiares	110	29%
3 cargas familiares	145	39%
4 o más cargas familiares	61	20%
TOTAL	371	100%

Nota: Resultados tomados de la encuesta elaborado por la autora.

Gráfico 4.- Cargas familiares.

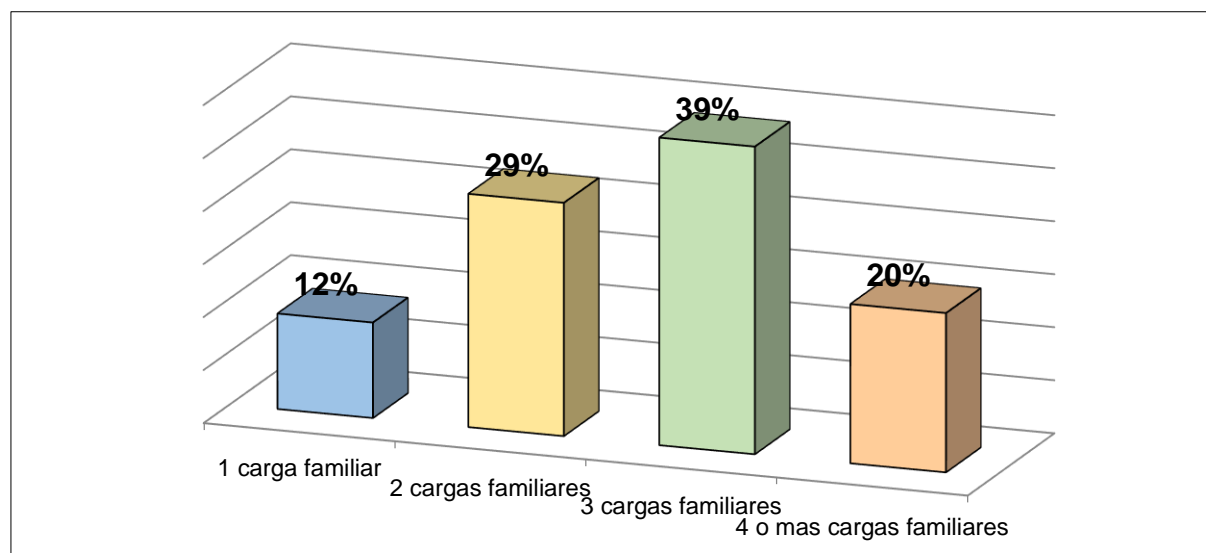

Nota: Resultados tomados de la encuesta elaborado por la autora.

De acuerdo al gráfico 4.- Los porcentajes de las cargas familiares en los últimos 5 años, el 39% tiene 3 cargas familiares, el 29% tiene 2 cargas, el 20% mantiene 4 o más cargas familiares y el 12% tiene solo 1 carga familiar.

Se aprecia que las personas que se dedican a esta labor son personas con una cantidad de 3 cargas familiares debido que buscan como sustentar su hogar para poder mantener su economía y brindar estudio a cada hijo, debido que las bananeras se encuentran en partes aledañas al cantón más trabajan personas de campo.

PREGUNTA 5.- ¿En los últimos 5 años, ¿cuáles fueron las principales dificultades en el área laboral de las bananeras?

Tabla 5.- Dificultades en el área laboral de las bananeras.

ALTERNATIVAS	FRECUENCIA	PORCENTAJE
Despidos	165	44%
Reducción de la jornada laboral	55	16%
Atrasos en los pagos	31	9%
Escasez del trabajo	120	31%
TOTAL	371	100%

Nota: Resultados tomados de la encuesta elaborado por la autora.

Gráfico 5.- Dificultades en el área laboral de las bananeras.

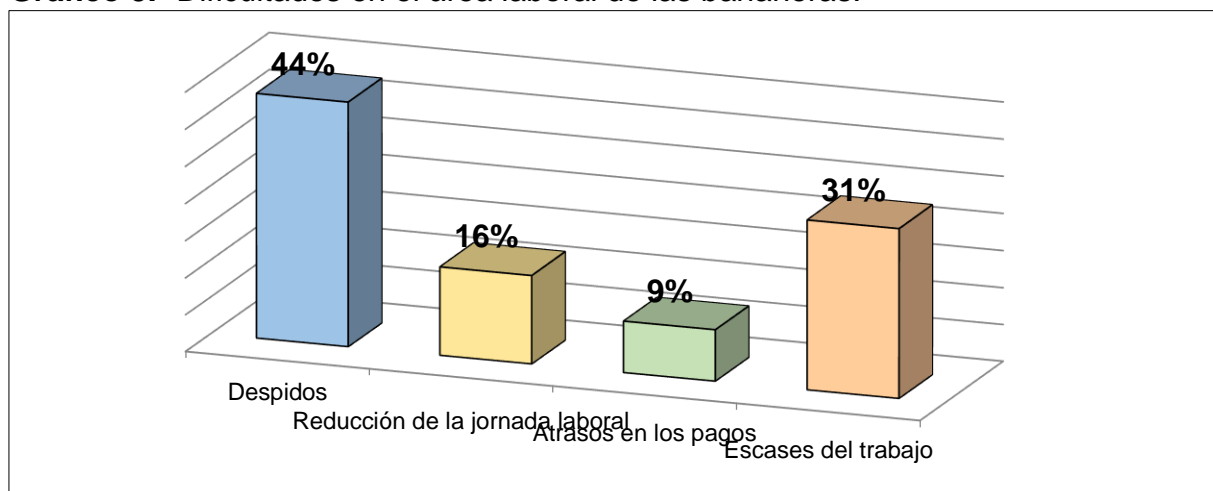

Nota: Resultados tomados de la encuesta elaborado por la autora.

De acuerdo al gráfico 5.- Las dificultades en el área laboral de las bananeras en los últimos 5 años, el 44% indica que la razón principal fueron los despidos, el 31% indica que fue la escasez del trabajo, el 16% indica que fue la reducción de la jornada laboral y el 9% fueron los atrasos en los pagos.

Como se observar los despidos son unos de las principales dificultades de trabajo debido a que en las bananeras por ciertos tiempos hacen reducción de personal para cada cuadrilla o embarques donde en algunas ocasiones las personas que fueron despedidas no vuelven hacer contratadas y tienen que buscar otra fuente de ingreso.

PREGUNTA 6.- ¿Durante los últimos cinco años, la evolución de la economía familiar la considera?

Tabla 6.- Evolución de la economía familiar en los últimos cinco años.

ALTERNATIVAS	FRECUENCIA	PORCENTAJE
Satisfactoria	99	27%
Medianamente satisfactoria	80	22%
No satisfactoria	192	51%
TOTAL	371	100%

Nota: Resultados tomados de la encuesta elaborado por la autora.

Gráfico 6.- Evolución de la economía familiar en los últimos cinco años.

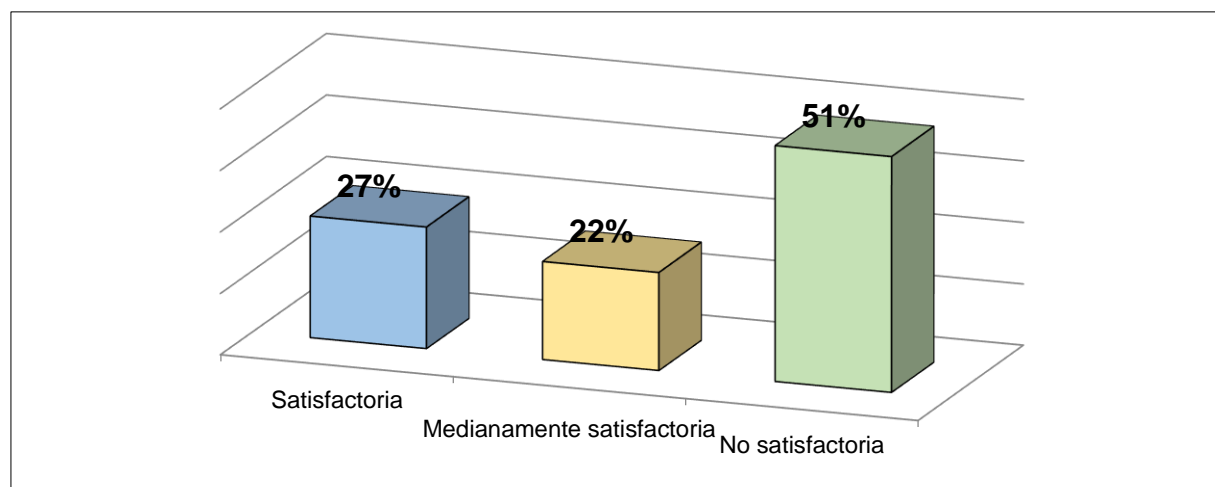

Nota: Resultados tomados de la encuesta elaborado por la autora.

De acuerdo al gráfico 6.- Sobre la evolución de la economía familiar en los últimos cinco años, el 52% indico que no ha sido satisfactoria, el 22% indica que es medianamente satisfactoria y el 27% indica que es satisfactoria.

Se observa que la Economía familiar no ha sido satisfactoria su evolución debido a los diferentes factores por los cuales ha estado atravesando no solo el cantón milagreño si no todo el Ecuador debido al confinamiento por el covid-19 donde afectó de forma directa a la Economía de cada persona, cantón y ciudad.

PREGUNTA 7.- ¿Cómo considera usted el grado de contribución del empleo del sector bananero a la economía familiar del agricultor milagreño?

Tabla 7.- Grado de contribución del empleo del sector bananero a la economía familiar.

ALTERNATIVAS	FRECUENCIA	PORCENTAJE
Alto	115	31%
Medio	90	24%
Bajo	166	45%
TOTAL	371	100%

Nota: Resultados tomados de la encuesta elaborado por la autora.

Gráfico 7.- Grado de contribución del empleo del sector bananero a la economía familiar.

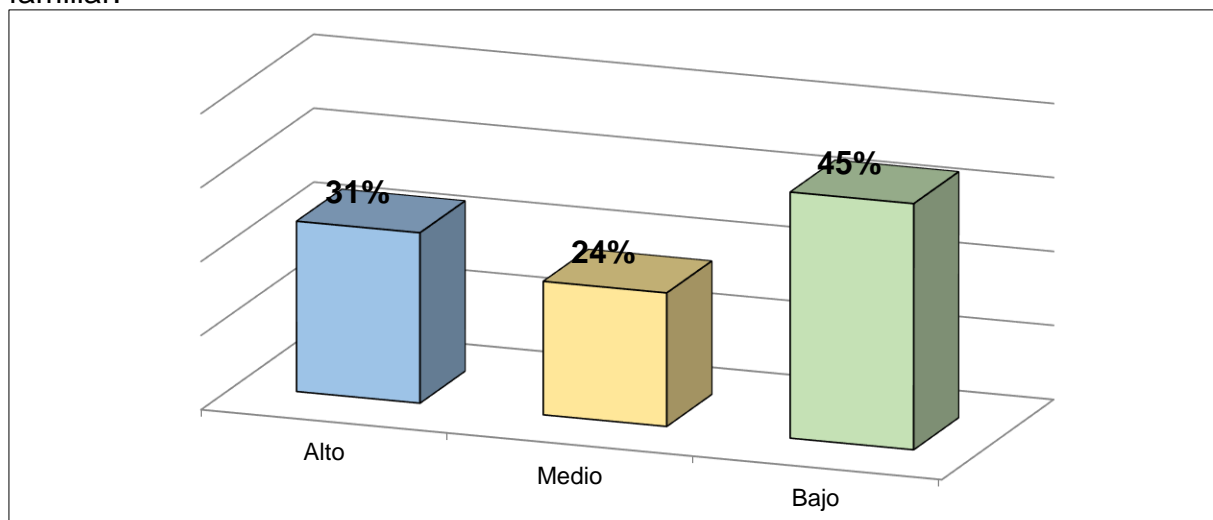

Nota: Resultados tomados de la encuesta elaborado por la autora.

De acuerdo al gráfico 7.- El 45% de personas expresó que el grado es bajo, el 31% indicó que es alto y el 24% indicó que es medio el grado de contribución.

El empleo del sector bananero tiene un grado de contribución muy bajo a la economía familiar de cada persona que se dedica a esta labor, por eso muchas personas han optado por otros sectores o a nuevos emprendimientos para poder contribuir a su economía de una manera más directa.

PREGUNTA 8.- ¿Considera usted que actualmente la contribución del empleo del sector bananero a la economía familiar es positiva?

Tabla 8.- Contribución del empleo.

ALTERNATIVAS	FRECUENCIA	PORCENTAJE
Si	90	23%
No	281	77%
TOTAL	371	100%

Nota: Resultados tomados de la encuesta elaborado por la autora.

Gráfico 8.- Contribución del empleo.

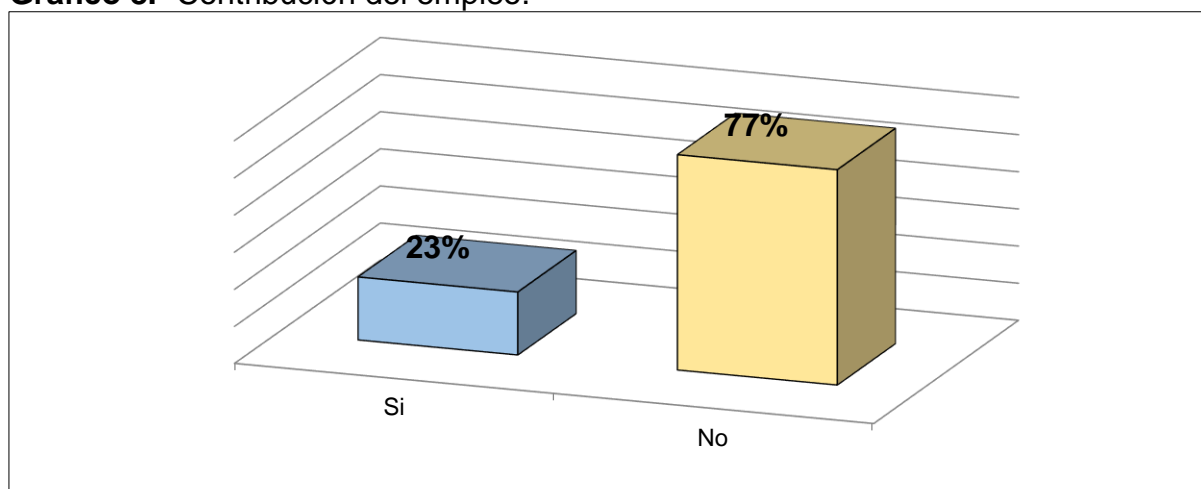

Nota: Resultados tomados de la encuesta elaborado por la autora.

De acuerdo al gráfico 8.- el 77% de las personas indican que no es positivo y el 23% indica que si ayuda a la economía de la familia.

Se evidencia que el empleo no ha sido de contribución para las personas que se dedican a este sector y se han visto en la necesidad de buscar otras fuentes de empleos como emprendimientos propios, aunque muchos han optado por buscar otro sector más rentable como lo es el sector camaronero, en los sectores aledaños a milagro hay un empacadora de camarón y muchas personas van en busca de este trabajo que tiene una mayor remuneración y mejores beneficios.

PREGUNTA 9.- ¿Cuál es el problema que se presenta actualmente en el sector bananero con respecto a los empleos en el agro milagreño?

Tabla 9.- Problemas actuales en el sector bananero.

ALTERNATIVAS	FRECUENCIA	PORCENTAJE
Contratación de personas de nacionalidad extranjera.	211	57%
Reducción de los sueldos.	59	16%
Aumento en la carga laboral	55	15%
Problemas en las exportaciones de banano.	46	12%
TOTAL	371	100%

Nota: Resultados tomados de la encuesta elaborado por la autora.

Gráfico 9.- Problemas actuales en el sector bananero.

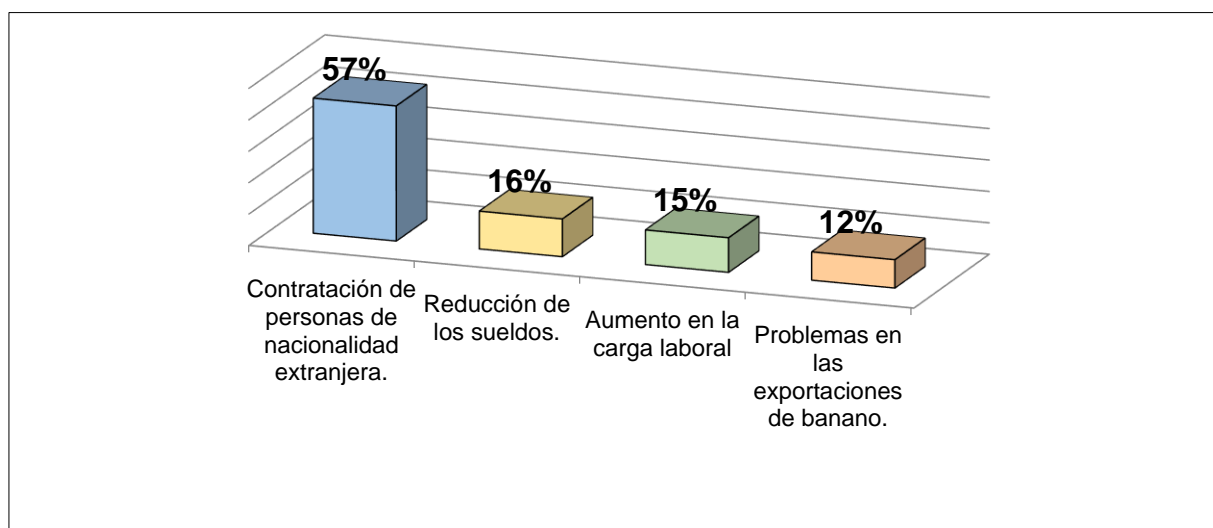

Nota: Resultados tomados de la encuesta elaborado por la autora.

De acuerdo al gráfico 9.- los problemas actuales en el sector bananero, el 57% indica que el problema son las contrataciones de personas de nacionalidad extranjera, el 16% indica que el problema fue la reducción de los sueldos, el 15% indica que es el aumento de la carga laboral y el 12% indica que fue los problemas en las exportaciones de banano. Es uno de los principales problemas actuales del sector bananero la contratación de personas de nacionalidad venezolana debido a que su mano de obra es más económica que lo que percibe una persona ecuatoriana, ellos

no son bien remunerados y aceptan porque quieren trabajar, pero uno que sabe cuánto cuesta su trabajo no permite que se le disminuya su pago.

PREGUNTA 10.- ¿Considera usted que hace falta regular el sector del empleo en cuanto a las mejoras y contribución familiar?

Tabla 10.- Regulación del sector del empleo de las bananeras.

ALTERNATIVAS	FRECUENCIA	PORCENTAJE
Si	263	71%
No	108	29%
TOTAL	371	100%

Nota: Resultados tomados de la encuesta elaborado por la autora.

Gráfico 10.- Regulación del sector del empleo de las bananeras.

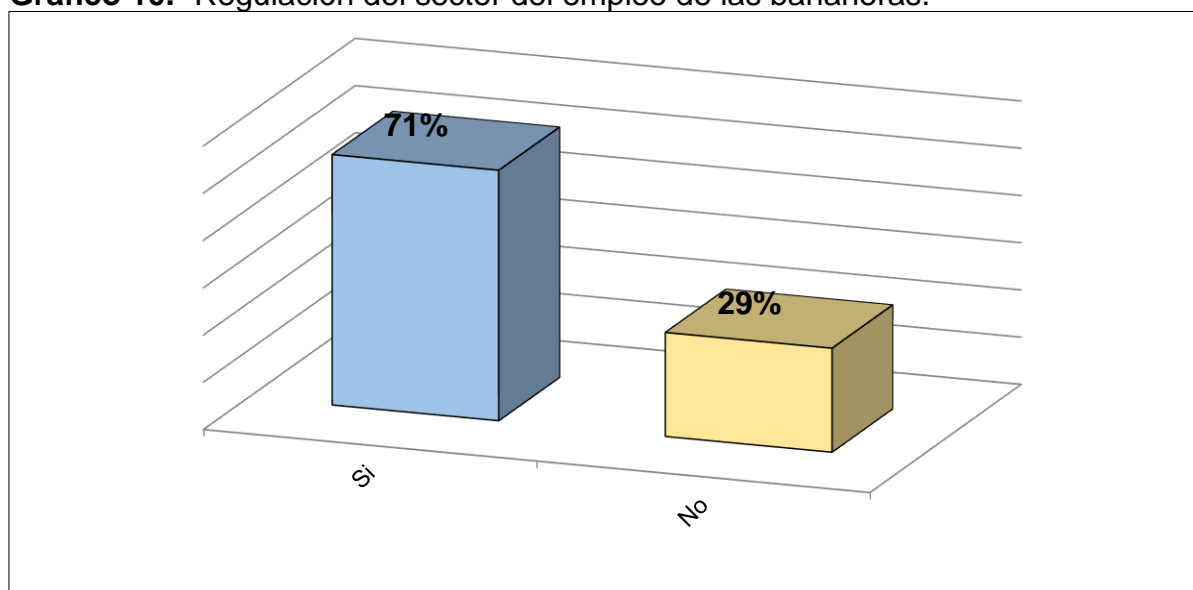

Nota: Resultados tomados de la encuesta elaborado por la autora.

De acuerdo al gráfico 10.- Sobre la regulación del sector del empleo de las bananeras, el 71% considera que si debería regularse y el 29% indica que no sería beneficioso. Es importante que cada bananera sea regulada para poder saber si están cumpliendo con cada uno de los protocolos no solo de bioseguridad, si no con los implementos de cada área de trabajo precautelando la seguridad laboral y así poder cumplir con cada norma que estable estas empresas que regulan a las bananeras obteniendo una mejor área de trabajo.

El resultado de la encuesta indica que la población que se dedica al trabajo en el sector bananero, corresponde a principalmente a hombres, alrededor del 60%, sus estudios alcanzan en un 59% al nivel de escolaridad primaria y un 29% a secundaria, se encontró que uno de los principales problemas para el sector se debe a la inmigración de extranjero (principalmente de Venezuela), lo que afecta a las plazas de trabajo para los residentes milagreños, la contribución que brinda a la economías familiares es poco satisfactoria, y con niveles de ingresos bajos, acentuados a los despido y reducción de plazas de trabajo.

Evolución del empleo del sector bananero durante el periodo 2014 – 2020

El sector bananero constituye uno de los motores en la economía nacional, generando fuentes de empleo dentro de la costa ecuatoriana, cuyo producto constituye uno de los principales productos de exportación después del petróleo. En el año 2018, las exportaciones de banano a nivel mundial fueron de 19,20 millones de toneladas, en el cual el 34.86% de las mismas fueron exportadas por el Ecuador, siendo número uno en el mundo en exportar dicho bien (Red CEDIA, 2020).

De acuerdo a Red CEDIA (2020) las provincias de mayor venta de banano en el país fueron Guayas con \$15,5 millones de dólares, seguido de Los Ríos con \$5,7 millones y El Oro con \$3,8 millones que, en conjunto aportaron el 88% del total nacional en ventas, mientras que Morona Santiago creció el 84.1% en conjunto con las provincias anteriormente mencionadas.

Figura 1.- Ventas Locales de empresas dedicadas a la comercialización de banano y plátano periodo 2011 - 2019

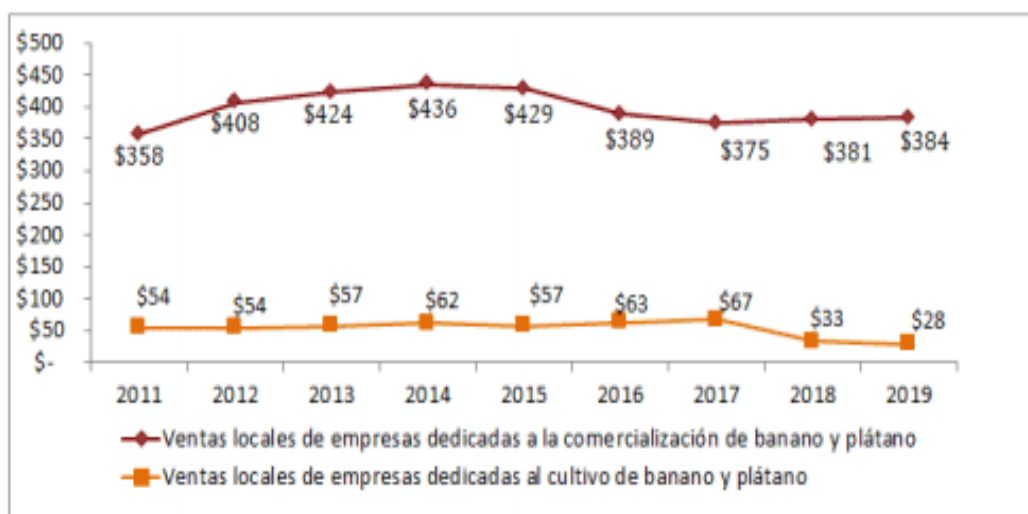

Fuente: Red CEDIA (2020)

Este sector es muy importante para la economía nacional, dado que sus exportaciones representan el 2% del PIB general y el 35% del PIB agrícola. De acuerdo al Ministerio de Agricultura, el Ecuador tiene a su haber 162.236 hectáreas sembradas de banano y actualmente cuenta con 4.473 productores, los cuales se representan de la siguiente manera (Ministerio de Comercio Exterior, 2017).

De acuerdo a la Corporación Financiera Nacional (2020), en el 2019 la actividad empresarial se concentró en la provincia del Guayas, siendo 495 empresas dedicadas al proceso de cultivo de bananos y plátanos, mientras que 246 de las mismas empresas se orientan a la venta al por mayor de dicho producto. Durante este periodo el sector generó aproximadamente 43.286 plazas de empleos siendo esta actividad quien aportó el 88% del total en el sector agrícola.

DISCUSIÓN DE RESULTADOS

Evolución de la economía familiar del agricultor en el cantón milagro.

Consumo de Hogares

De acuerdo a Luisa (2019), el consumo de los hogares se fundamenta en adquirir los componentes de la canasta familiar definida como el conjunto de bienes y servicios que están orientados a la satisfacción de las necesidades básicas del hogar que, de acuerdo a estimaciones está compuesto por 4 miembros con 1.6 perceptores que ganan en promedio la remuneración básica unificada.

El consumo de los hogares es uno de los componentes por los cuales se sustenta la economía, y radica su importancia en la capacidad de pago que tiene cada ciudadano, por lo cual refleja reducción en el índice de desempleo con mayor consumo y demanda de bienes finales producidos (Luisa, 2019). Vale recalcar que, dichos aspectos dinamizan la economía y mejoran la calidad de vida de los ciudadanos.

Este componente de la economía ecuatoriana, representa desde 1960 hasta la actualidad el 67% aproximadamente, teniendo altos y bajos con diferencias significativas. El Banco Mundial indicó que para el año 1974, el consumo representó el 55.42% del PIB que, a diferencia del año 1964 este componente alcanzó su mayor aporte llegando al 81.21% (Revelo, 2017).

De acuerdo a las estadísticas gubernamentales, el consumo de los individuos en Ecuador tiene preferencias en tres categorías, siendo la primera de ellas los alimentos y bebida no alcohólicas en un 22%; el transporte con un 15% y el sector de servicios, dentro de los cuales está el cuidado personal, financieros, seguros y joyería en un 10%. En cuanto a la forma de pago, el consumidor promedio decide hacerlo al contado en un 80%, mientras que el 3% de las compras reportadas lo realizan a través de las tarjetas de crédito (Revelo, 2017).

Debido a la pandemia del COVID-19, la economía se contrajo como producto de la suspensión de actividades productivas dentro de la nación, reflejándose en un decrecimiento del Producto Interno Bruto en 12.4% en septiembre del 2020, en comparación al mismo periodo en el 2019, el cual representó una caída trimestral comparada a la sufrida en el periodo de la crisis bancaria, es decir por el año 2000.

Figura 2.- Reducción componentes del PIB por la vía del gasto periodo 2020

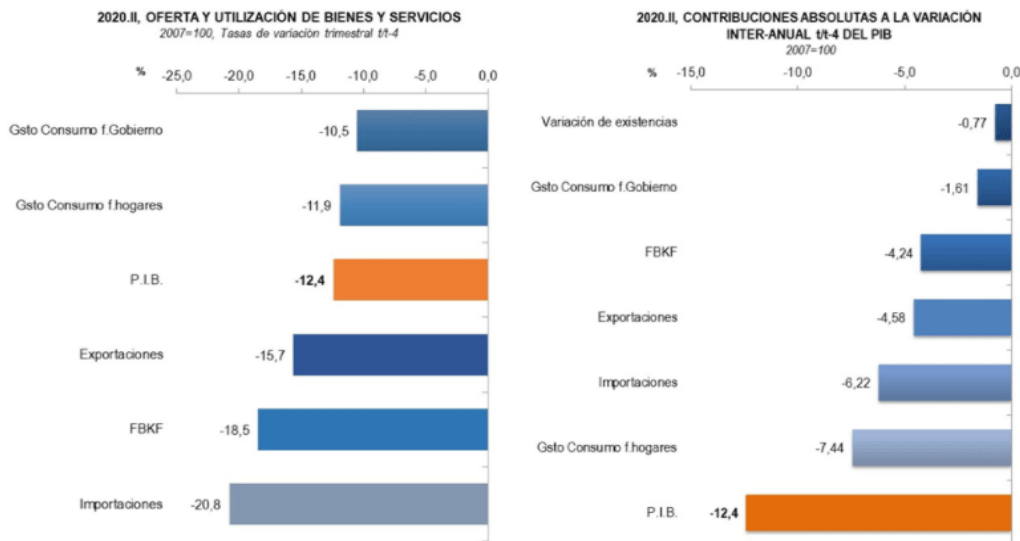

Fuente: Banco Central del Ecuador (2020)

Como lo indica la figura 2, el decrecimiento del PIB se debe básicamente a la caída en el consumo de los hogares en un 11,9%; al igual que la inversión en un 18.5%, seguido del 15.7% de las exportaciones de bienes y servicios, y a su vez la contracción del 10.5% del gasto final de consumo del Gobierno Central.

En cuanto al consumo de los hogares, incidió la reducción drástica de las importaciones de consumo en un 61.6% y la disminución de las remesas recibidas las cuales pasaron de \$809,6 millones de dólares en el 2019 a \$677,5 millones de dólares en el segundo trimestre del 2020. Otro de los componentes que influye directamente al consumo, está en la caída de las operaciones de crédito tanto ordinario como prioritario que otorga el Sistema Financiero Privado y de la Economía Popular y Solidaria (BCE, 2020).

Grado de contribución del empleo del sector bananero a la economía familiar del agricultor milagreño.

La tabla 1 expuesta a continuación indica que la relación entre el consumo de los hogares frente al número de empleo es del 0,68 lo que indica que un incremento en el empleo afecta directamente al consumo dentro de la economía según las cuentas nacionales.

Cuadro 1.- Matriz de correlación de consumo de hogares y número de empleos periodo 2010 - 2020

	EMPLEO	CONSUMO
EMPLEO	1	0,6809344
CONSUMO	0,6809344	1

Fuente: INEC (2021)

La grafica 3 indica un comportamiento similar un comportamiento similar entre el empleo real y la economía familiar, recalcando que a partir del segundo semestre del 2019 se ven afectadas las economías familiares, principalmente por los efectos generados por el confinamiento del COVID dispuesto por las autoridades nacionales.

Figura 3.- Empleo sector rural vs. Consumo de hogares 2010 - 2020

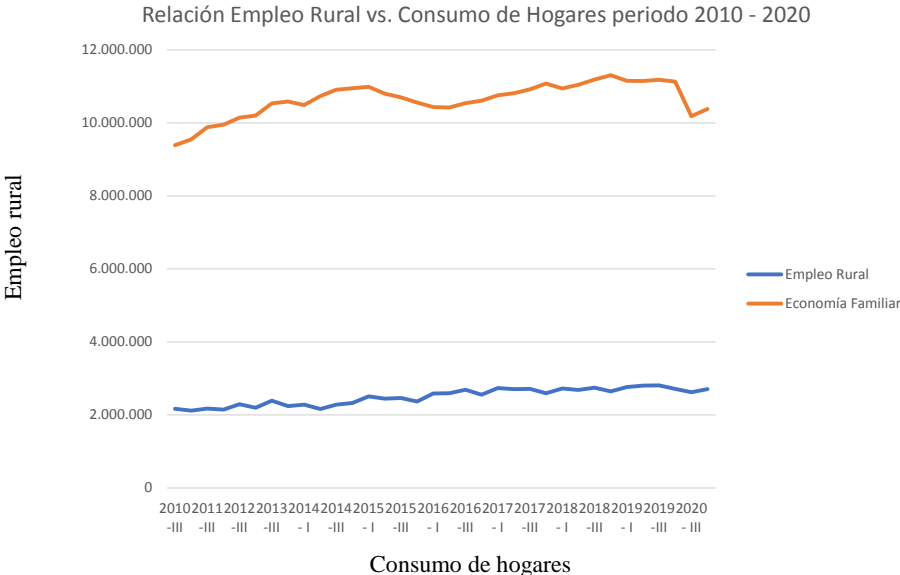

Fuente: Elaboración Propia

El empleo influye en 68.09% al consumo de hogares, siendo un valor relativamente moderado en cuanto a la correlación entre variables. Esta situación se confirma con los resultados obtenidos de la encuesta donde se encuentra que los ingresos percibidos por el sector agrícola bananero son bajo y se requieren otras fuentes de ingresos para poder contribuir a la economía familiar, ambas variables tienen la misma tendencia, lo que implica que a medida que aumenta el empleo, aumenta el consumo y viceversa.

Cuadro 2.-Datos empleo sector rural vs. Economía Familiar periodo 2010 – 2020

Trimestre	Empleo Rural	Consumo Hogares
2010 -III	2.168.390	9.392.453
2010 - IV	2.117.320	9.551.681
2011 -III	2.173.078	9.884.927
2011 - IV	2.144.756	9.954.766
2012 -III	2.292.423	10.142.977
2012 - IV	2.196.658	10.200.903
2013 -III	2.392.250	10.535.794
2013 - IV	2.242.838	10.585.156
2014 - I	2.281.113	10.491.498
2014 -II	2.163.152	10.734.866
2014 -III	2.279.895	10.912.659
2014 - IV	2.325.820	10.949.818
2015 - I	2.507.872	10.991.124
2015 -II	2.444.996	10.800.258
2015 -III	2.464.107	10.700.896
2015 - IV	2.368.533	10.556.968
2016 - I	2.591.208	10.435.372
2016 -II	2.592.275	10.424.941
2016 -III	2.693.330	10.542.320
2016 - IV	2.555.740	10.608.933
2017 - I	2.733.953	10.759.891
2017 -II	2.707.830	10.816.040
2017 -III	2.713.668	10.922.922
2017 - IV	2.596.659	11.078.702
2018 - I	2.725.300	10.943.529
2018 -II	2.687.997	11.046.394
2018 -III	2.746.928	11.189.794
2018 - IV	2.642.824	11.307.325
2019 - I	2.764.876	11.153.387
2019 -II	2.804.289	11.148.536
2019 -III	2.811.361	11.180.116
2019 - IV	2.714.334	11.133.554
2020 - III	2.622.901	10.182.225
2020 -IV	2.708.258	10.385.181

Fuente: BCE (2020)

CONCLUSIONES Y RECOMENDACIONES

El empleo y el consumo de los hogares son variables macroeconómicas de gran importancia para definir el crecimiento económico y bienestar de una población.

A medida que aumenta el empleo, el consumo crece y los efectos se dan en la economía en cuanto al consumir bienes de primera necesidad, mientras que el empleo ha caído en los actuales momentos en las empresas, más aún en tiempos de pandemia, estando en un estado de recesión, y el desempleo llegó a niveles más altos en 20 años de dolarización.

De acuerdo al modelo planteado, se tuvieron que tomar datos correspondientes al empleo del sector rural, debido a la inexistencia de datos referente al sector bananero, y como variable de economía familiar se escogió en las cuentas nacionales trimestrales publicadas por el Banco Central, la variable Consumo de hogares, la cual se aproxima a la medición de dicha variable referente a cada familia.

La correlación entre las variables da como resultado 0.6809, lo cual implica que, el empleo influye de forma positiva en el consumo de hogares, teniendo una tendencia creciente entre las mismas.

BIBLIOGRAFÍA CITADA

- (INEC). (2021). *Empleo - Junio 2021*. Recuperado el 22 de julio de 2021, de Instituto Nacional de Estadísticas y Censos (INEC): <https://www.ecuadorencifras.gob.ec/empleo-junio-2021/>
- AEBE. (2017). *Una mirada al sector bananero ecuatorino*. Obtenido de <http://www.aebe.com.ec/2017/09/una-mirada-al-sector-bananero-ecuatoriano/>
- Banco Central del Ecuador (BCE). (2020). *LA ECONOMÍA ECUATORIANA DECRECIÓ 12,4% EN EL SEGUNDO TRIMESTRE DE 2020*. Recuperado el 21 de julio de 2021, de Banco Central del Ecuador: <https://www.bce.fin.ec/index.php/boletines-de-prensa-archivo/item/1383-la-economia-ecuatoriana-decrecio-12-4-en-el-segundo-trimestre-de-2020>
- Borja, J. (2016). *La producción de banano bajo el sistema de comercio justo: un análisis del caso ecuatoriano*. Obtenido de <https://dialnet.unirioja.es/servlet/articulo?codigo=6140329>
- Borja, Juan. (2016). *La producción de banano bajo el sistema de comercio justo: un análisis del caso ecuatoriano*. Obtenido de [revistadigital.uce.edu.ec › index.php › SIEMBRA › article › download](http://revistadigital.uce.edu.ec/index.php/SIEMBRA/article/download)
- Carlos, M. (2018). Obtenido de <http://repositorio.ucsg.edu.ec/bitstream/3317/11159/1/T-UCSG-POS-MAE-192.pdf>
- Carrillo, I. (2018). *La influencia del sector bananero en la economía ecuatoriana, 2015-2016-2017*. Obtenido de <http://repositorio.uees.edu.ec/bitstream/123456789/2489/1/CARRILLO%20VERA%20ILEANA%20ANDREA%20-%20LA%20INFLUENCIA%20DEL%20SECTOR%20BANANERO%20EN%20LA%20ECONOM%C3%8CA%20ECUATORIANA%2C%202015-2016-2017.pdf>
- Casanova, A. R., & Zuaznabar, I. (2017). *Los modelos de desarrollo y Ecuador*. Obtenido de http://scielo.sld.cu/scielo.php?script=sci_arttext&pid=S2218-36202017000400010
- Cepal. (2019). *Los desafíos del Ecuador para el cambio estructural con inclusión social*. Obtenido de https://repositorio.cepal.org/bitstream/handle/11362/40863/1/S1601309_es.pdf
- CFN. (2017). *Corporación Financiera Nacional*. Obtenido de <https://www.cfn.fin.ec/wp-content/uploads/2017/09/Ficha-Sectorial-Banano.pdf>
- Consejo de Participación del GAD Parroquial Rural Mariscal Sucre. (03 de Marzo de 2019). *Diagnostico provisional*. Obtenido de http://app.sni.gob.ec/sni-link/sni/PORTAL_SNI/data_sigad_plus/sigadplusdiagnostico/0968564230001_DIAGNOSTICO%20BIO%20-MARISCAL%20SUCRE_20-05-2015_00-01-27.pdf
- Corporación Financiera Nacional (CFN). (2020). *Ficha Sectorial: Banano y Plátano*. Recuperado el 22 de julio de 2021, de Corporación Financiera Nacional (CFN):

- <https://www.cfn.fin.ec/wp-content/uploads/downloads/biblioteca/2020/ficha-sectorial-4-trimestre-2020/FS-Banano-4T2020.pdf>
- Ekos. (2017). *Una mirada al sector bananero ecuatoriano*. Obtenido de <https://www.ekosnegocios.com/articulo/una-mirada-al-sector-bananero-ecuatoriano>
- Elbehri, Calberto, & Staver. (2017). *Cambio climático y sostenibilidad del banano en el Ecuador Evaluación de impacto y directrices de política*. Obtenido de <http://www.fao.org/3/a-i5116s.pdf>
- FAO. (2003). *Países exportadores de banano*. Obtenido de <http://www.fao.org/3/y5102s/y5102s05.htm>
- FAO. (2017). *Del reglamento a la ley para estimular y controlar la producción y comercialización del banano, plátano (barraganete) y otras musáceas afines, destinadas a la exportación*. Obtenido de <http://extwprlegs1.fao.org/docs/pdf/ecu165517.pdf>
- Guinard, D. (2017). *La 'regulación económica' como instrumento de dirección estatal de la economía*. Obtenido de <https://revistas.uexternado.edu.co/index.php/Deradm/article/view/5010/6110>
- Gúzman, J. (2017). *Trabajadores bananeros exponen problemáticas*. Obtenido de <https://www.eluniverso.com/noticias/2017/10/03/nota/6412906/trabajadores-bananeros-exponen-problematicas>
- Human Rights, W. (2002). *Precariedad laboral y pésimas condiciones de salud laboral de los trabajadores bananeros*. Obtenido de <https://www.redalyc.org/pdf/3758/375853771002.pdf>
- INEC. (2016). *Estructura del sector agropecuario, según el enfoque de las características del productor agropecuario y de las unidades de producción agropecuaria*. Obtenido de https://www.ecuadorencifras.gob.ec/documentos/web-inec/Bibliotecas/Estudios/Estudios_Economicos/Evolucion_de_la_indus_Aliment_Beb_2001-2006/Estruc_Sector_Agropecuario.pdf
- INEC. (2019). *El Censo 2020 debe ser visto como un proceso cívico*. Obtenido de <https://www.ecuadorencifras.gob.ec/institucional/el-censo-2020-debe-ser-visto-como-un-proceso-civico/>
- Larrea Maldonado. (2012). *Dolarización, Crisis y Pobreza en el Ecuador*. Obtenido de https://www.fes-ecuador.org/fileadmin/user_upload/pdf/078%20DOLPOB2004_0418.pdf
- LIDERES. (2016). *Lideres*. Obtenido de <https://www.revistalideres.ec/lideres/investigacion-produccion-banano-ecuador-esp.html>
- López, L. (2015). *El papel del Estado en la economía global. El Caso de Shanghai*. Obtenido de <https://www.redalyc.org/pdf/748/74841604008.pdf>
- Luisa, M. (2019). *Comportamiento del consumo en los hogares y las condiciones de empleo en el Ecuador, un análisis transversal*. Recuperado el 22 de julio de 2021, de Repositorio Universidad Técnica de Ambato: <https://repositorio.uta.edu.ec/bitstream/123456789/29407/1/T4467e.pdf>

- Martín Mayoral. (2009). *Desde los años 50 hasta el gobierno de Rafael Correa*. Obtenido de <https://nuso.org/articulo/desde-los-anos-50-hasta-el-gobierno-de-rafael-correa/>
- Ministerio de Agricultura y Ganadería. (2018). *Acuerdo Ministerial Número 227*. Obtenido de <http://www.acorbanec.com/descarga/precios2018.pdf>
- Ministerio de Comercio Exterior. (2017). *Informe Sector Bananero Ecuatoriano*. Recuperado el 22 de julio de 2021, de Ministerio de Producción, Comercio Exterior, Inversiones y Pesca: <https://www.produccion.gob.ec/wp-content/uploads/2019/06/Informe-sector-bananero-esp%C3%B1ol-04dic17.pdf>
- Organización de las Naciones Unidas para la Alimentación y la Agricultura. (2019). *Manual de seguridad y salud en la industria bananera*. Obtenido de <http://www.fao.org/3/I8077ES/i8077es.pdf>
- Red CEDIA. (2020). *Sector Bananero Ecuatoriano*. Recuperado el 22 de julio de 2021, de Red Nacional de Investigación y Educación en el Ecuador: <https://blogs.cedia.org.ec/obest/wp-content/uploads/sites/7/2020/08/Sector-bananero-ecuatoriano-final.pdf>
- Registro Oficial N° 382. (2018). *Artículo 2*. Obtenido de <http://www.pudeleco.com/files/AcuerdoNo.135.pdf>
- Revelo, O. (2017). *El comportamiento del consumidor ecuatoriano desde la perspectiva psicológica*. Recuperado el 22 de julio de 2021, de Repositorio Pontificia Universidad Católica del Ecuador: <https://repositorio.pucesa.edu.ec/bitstream/123456789/2081/1/EI%20Comportamiento%20del%20Consumidor.pdf>
- Salcedo, & Gúzman. (2014). *Agricultura Familiar en América Latina y el Caribe*. Obtenido de <http://www.fao.org/3/i3788s/i3788s.pdf>
- Salgado, Larrea, F., Baéz, Bocco, Fernández, Sepulvéda, . . . Merchán. (2016). *La Investigación Económica del Ecuador*. Obtenido de https://www.fes-ecuador.org/fileadmin/user_upload/pdf/082%20INVECO1989_0133.pdf
- Sampieri, R. (2014). *Metodología de la investigación*. España.
- Vilema, S. (2014). *Análisis situacional del banano ecuatoriano y su incidencia en la balanza comercial período 2009-2013*. Obtenido de <http://repositorio.ucsg.edu.ec/bitstream/3317/2699/1/T-UCSG-PRE-ECO-CECO-34.pdf>
- Vitali, S. (2017). *Precariedad en las condiciones de trabajo y salud de los trabajadores del sector bananero del Ecuador*. Obtenido de <https://www.redalyc.org/pdf/3758/375853771002.pdf>
- Yáñez Sarmiento, M. M., & Capa Benítez, L. B. (2016). *Impacto de la producción orgánica y el comercio justo: una organización ecuatoriana*. Obtenido de http://scielo.sld.cu/scielo.php?script=sci_arttext&pid=S2218-36202016000300016

ANEXOS

Anexo 1.- Operacionalización de las Variables

Tipos de Variables		Definición Conceptual	Dimensiones	Indicadores	Tipos de Medición	INSTRUMENTOS DE MEDICION
INDEPENDIENTE	X1 PRODUCCION DEL SECTOR BANANERO	El banano se produce en las provincias de Manabi, los Rios, Guayas, El Oro y Esmeralda, sectores en ofertar un producto de calidad para ser comercializado a nivel nacional como intercomercial	Estadísticas de % Empleo por sector	Leyes y reglamentos que rigen el sector bananero	Cuantitativa	INEC
	X2 EMPLEO DEL SECTOR BANANERO	El sector bananero brinda muchas oportunidades de trabajo, las cuales son canalizadas de acuerdo a lo que establece las leyes que regulan la producción de banano	% Nivel de Empleo	Actividad agraria en el Ecuador	Cuantitativa	INEC
DEPENDIENTE	Y ECONOMIA FAMILIAR	Esta depende del salario que perciben los agricultores del trabajo que desempeñan, además de laborar dentro de los parámetros que establecen el trabajo justo en el Ecuador	Ingreso Promedio de las familias de milagro	*Ministerio de trabajo *índices de pobreza del sector rural	Cuantitativa	PIB

Fuente y Elaborado por: La Autora, 2022

Anexo 2.- Encuesta dirigida a la población

A. SEXO

Masculino

Femenino

B. EDAD

C. ESTUDIOS ACADÉMICOS

Primaria

Secundaria

Pregrado

Postgrado

1. ¿En los últimos 5 años, usted tiene cargas familiares directas que dependen de su trabajo?

1 carga familiar

2 cargas familiares

3 cargas familiares

4 o más cargas familiares

2. ¿En los últimos 5 años, ¿cuáles fueron las principales dificultades en el área laboral de las bananeras?

Despidos

Reducción de la jornada laboral

Atrasos en los pagos

Escasez del trabajo

3. ¿Durante los últimos cinco años, la evolución de la economía familiar la considera?

Satisfactoria

Medianamente satisfactoria

No satisfactoria

4. ¿Cómo considera usted el grado de contribución del empleo del sector bananero a la economía familiar del agricultor milagreño?

Alto

Medio

Bajo

5. ¿Considera usted que actualmente la contribución del empleo del sector bananero a la economía familiar es positiva?

Si

No

6. ¿Cuál es el problema que se presenta actualmente en el sector bananero con respecto a los empleos en el agro milagreño?

Contratación de personas de nacionalidad extranjera.

Reducción de los sueldos.

Aumento en la carga laboral

Problemas en las exportaciones de banano.

7. ¿Considera usted que hace falta regular el sector del empleo en cuanto a las mejoras y contribución familiar?

Si

No

Anexo 3.- Cronograma de Actividades

1		AGOSTO				SEPTIEMBRE				OCTUBRE				NOVIEMBRE				DICIEMBRE				ENERO				
2	N	ACTIVIDADES	S1	S2	S3	S4	S1	S2	S3	S4	S1	S2	S3	S4	S1	S2	S3	S4	S1	S2	S3	S4	S1	S2	S3	S4
3	1	Precentacion del tema	■	■																						
4	2	Elaboracion de la Problemática			■	■																				
5	3	REALIZACION DE					■																			
6	4	Introduccion					■																			
7	5	importancia y caracterizacion del tema					■																			
8	6	Planteamiento de la situacion pblematica					■																			
9	7	Justificacion e Importrancia del estudio					■																			
10	8	Delimitacion del Problema					■																			
11	9	Formulario del Problema					■																			
12	10	Objetivos					■	■	■																	
13	11	Hipotesis					■	■	■																	
14	12	Aporte Teorico					■	■	■																	
15	13	Aplicación Practica					■	■	■																	
16	14	REALIZACION DEL CAP 1								■	■	■														
17	15	Estado del Arte								■	■	■														
18	16	Bases cientificas y Teoricas								■	■	■	■													
19	17	Fundamento legal												■												
20	18	REALIZACION DEL CAP 2												■	■	■	■									
21	19	Materiales												■	■	■	■									
22	20	Metodos												■	■	■	■									
23	21	Operación de las Variables												■	■	■	■									
24	22	Determinacion de la Poblacion																	■	■						
25	23	Metodologia																	■	■	■	■	■	■	■	■

Elaborado por: La Autora, 2022